本館局設法界四號路（即巴黎路轉角）電話南局二五三號 電報掛號零零七九

# 漢文泰晤士報

The Chinese Peking & Tientsin Times

第三千二百十四號

一九二六年十月二十一日（星期四）

今日本報共出四大張

零售每份大洋四分

天津新開

## 三聚鞋帽洋貨商店

擇於陽曆十月廿日陰曆九月十四日星期三開幕

凡蒙 光顧無任歡迎並附送優美贈品一星期以酬 惠顧諸君之盛意焉開設天津河北大胡同南首路西電話總局三零七六特此披露

## 中華書局出版

### 衛生書

**痲疹治療法** 李文佐 孫鏞 著 一冊 二角

痲疹為傳染病之一種，是書詳論痲疹之前因後果，及種種療治方法，悉心研究，毫無遺漏．

**女性衛生常識** 蘇儀貞編 一冊一角半

本書詳述女性衛生常識，計分十章：如行經、妊娠、分娩、產褥、早產、女子疾病、女子生殖等種種衛生方法，羅列靡遺．

**生育節制論** 徐傳霖編 一冊三角半

本書於節育之學說、方法、及其利弊，論列詳明．

**婦女生育論** 蘇儀貞編 一冊一角半

詳述女子生理、懷孕、分娩、女子病、生育限制等，條分縷析，頗為詳盡．

| | | | |
|---|---|---|---|
| 學生衛生寶鑑 | 一冊 | 六角 | 吳傳紱 |
| 素食養生論 | 一冊 | 一角半 | 孫鑄公 楊章父 |
| 健康學 | 一冊 | 五角 | 江孝賢 |
| 實驗健身術 | 一冊 | 一角 | 李之龍 |
| 強健身心法 | 一冊 | 三角半 | 葉伊蘭 |
| 神經衰弱療養法 | 一冊 | 二角 | 盧壽籛 |
| 肺病療養法 | 一冊 | 二角半 | 景得益 |
| 通俗自療病法 | 一冊 | 二角 | 蘇儀貞 |
| 小兒病治療法 | 一冊 | 一角半 | 蘇儀貞 |
| 最新注射療法 | 一冊 | 一角半 | 張堅 |

（丙282）

## 萬源湘繡天津發行所

本發行所自開設東馬路以來發行各種繡品承蒙各界贊許茲因該處房屋窄狹特租定日租界旭街陳列館新建西式房屋先行交易擇吉開張如蒙 惠顧無任歡迎

總發行所長沙紅牌樓 漢口發行所後城馬路西首

上海發行所三馬路寶錦里西首 電話總局二千五百六十四號 電報掛號一零六二

（北洋）

## 英商永明人壽保險公司廣告

敬者本公司發行之壽險單向以滿期時分派花紅或每五年分派一次現今發行之單改為每一週年即分派一次而且所分之數遞年增加殊於保戶一方面有莫大之利益諸君有意投保壽險而未悉詳章者請惠臨敝行當面接洽可也

住英界中街一八七號門牌電話南局一三一〇號 經理華隆洋行啟

## 馬聚源廣告

本號自做絨緞禮帽絨緞六摺便帽貂皮水獺海龍各式皮帽以及絨呢便帽一切 惠精純新料貨真價實如蒙顧不誤諸君之雅意也

北京鮮魚口 本號 分此天津北馬路路北

本號並鑲做狐皮虎皮牙眼

漢文京津泰晤士報第一張（第一頁） （中華民國十五年十月二十一日） （舊曆丙寅九月十五日） （星期四） （中華郵政特准掛號立券之報紙）

## 大炮台香烟

註冊商標

## 鸚鵡都曉得味の素

楊家的鸚鵡常常叫著道、「味之素」、「味之素」、你說他何以能叫得出這名稱來？只因爲每天小姐們要到厨房裡去的時候、老太太吩咐說、「別忘啦味の素、別忘啦味の素！」、這鸚鵡常聽見所以也學會了、

理想的文化調味精粉

## 味の素

（味之素）

近有假貨出賣頗多賜顧請留意、免受欺
各地糧貨舖海味店醬園茶莊等均有代售

# 謙盛祥

天津日租界旭街大馬路 電話總局六八八八號

本號貨高價廉向爲遐邇所贊許秋季未事聲張爭購新時衣料者紛至踏來今爲酬謝光顧起見新到各項綢緞顧綉呢絨洋貨定價均格外克己



喂！物華樓麼？聽說你們的、首飾花樣很時式的、而價極便宜、請你快點送些來！吾們等着挑選呢

# 物華樓金店

總店日本租界旭街 電話五百卅九號
分店估衣街歸賈胡同 電話三三二八號



估衣街

# 華竹

❀九月一日起❀

# 大減價三十天

▲別莊毛織品格外克己
▲購貨隨送贈品六千元

天津 天寶金店

日租界旭街大馬路 電話總局二九九一

金銀首飾成色管包
十足珠寶鑽石定價
格外克己珍貴禮品
裝璜雅種類全接待
惟誠花樣特出新奇



華洋訴訟 大律師孫啟濂 專辦外國法院及中國法院訴訟或非訟事件 事務所 英界耀華里八十四號 電話南局二三五二號


## ▲▲假借軍人巨騙案被獲交軍法課訊辦聲明

北馬路恩和成恩源成呢絨莊前者懸燈結彩散放傳單騙取綢緞呢絨洋貨各商號貨物共計五六十家今將被騙情形列下該兩號係王恩印王仲英王雅亭兄弟三人夥開在陰歷七月間藉減價爲名以廣招徠又暗使同黨跑合人郭華堂等四出奔走巧言籠絡騙取各商貨物共值洋十萬餘元伊兄弟三人將貨物騙取到手即暗自運往他處藏匿並將減價時所賣之現洋席捲一空伊等坑人手段佈置妥當後忽於舊歷八月初五日知會衆商該兩號一齊同時關閉及各被騙商等聞知當向王雅亭王仲英弟兄等追究並檢查帳簿在減價期內兩號共賣現洋兩萬數千元均經逐日支出兩號情形相同作事如出一轍可見其居心不良已非一日此節實爲最顯著之事實及至盤查存貨兩號殘缺不全之貨共計不足萬元按其騙進各貨共計在十萬餘元之巨實賣出不過兩萬餘元下餘不敷之數大有懸殊此又顯而易明者商等本此可疑之點向伊等質問竟自百般支吾直無半句實言當又追詢所賣兩萬餘元之現款何用伊竟謂吾用他人不能過問按此果係伊錢他人本無權干涉似此騙來之錢硬稱己財其居心實不堪問矣其人格更可知矣此事正在爭論時間伊自理短詞窮而王雅亭竟自大言聲稱吾是現任高級軍官隨出中校副官咨義等銜名片一紙顯示於衆並謂如再逼索定將汝等拘拿隨呼出軍士二人當衆耀武揚威商等莫悉眞僞在此情勢之下自然不敢與較詎奮伊是軍人故在軍法課呈控准予查拿究辦經商等訪查該王雅亭於陰歷八月念六日五時正在同慶後冶遊當即追蹤而至不料伊已聞風先逃後又追至壽街秋田洋行樓上當向該行索詢而王某知難隱匿當即跳樓逃逸不料天網恢恢後又在中日交界處將王雅亭扭獲由崗警帶至東二區轉送警廳甫至廳時即有軍人二名索要王某不准警廳收案意態極强當經商等據理駁斥始悻悻而去次日由警廳押送軍法課刻下此案正嚴訊中想軍法課林課長中總隊長向來執法如山今遇此軍人口騙案設計坑害商民至五六十家之衆妨害市面擾亂治安並且損壞軍人名譽實屬目無軍法當此街市困苦之秋定能本褚督辦愛民如傷維護商民之心依法嚴懲爲街市除害以儆效尤茲謹將此案經過情形據實登報特此聲明

被騙商號

華竹號 李同益 大綸號 裕泰號 錦康號 寶豐行 敦慶隆 西裕興 祥進號 復義
公 寶昌號 信泰 成泰昌 仁義聚 恒義慶 和華綸 厚榮慶號 德信號 寶聚 應昌
中昌源 隆順號 同昌 源瑞生 祥恒盛 號大有 號全立 成元興 成
號公茂行 益興 厚瑞興號 元裕號 東興棧 慶成 瑞元聚 號泰康 號信成
乾裕泰 晉信益 集和祥 大康號 華聚成 宜昌行 天增利 三盛成 生記號 中華
實業 永盛公 利源恒 永義號 同生號


望穿秋水之 浪琴牌表 居然到了

瑞士 表大王

浪琴時表 Longines

浪琴牌表 走時準確 分秒不爽 機器堅固 耐用可達百餘年 爲表中之王 手表掛表 花色極夥 爲表中之王 講究時計諸君 盍請速臨參觀

經售處 北京 美華利鐘表行 天津 美華利鐘表行



## ▲律師薛萬選代表自忍堂張夢齡通告

自忍堂張夢齡購買日租界春日街地畝立契經日本領事館見證無誤蓋有領事館見證記並將副契一份在日本領事館存案及歷年日本租界局征收之土地課金亦均係張夢齡之名義並其物經過各情形業經本律師在益世報及日文天津日報京津日日新聞各報代表通告在案現復據張夢齡稱置買該地在民國六年彼時日租界內未公佈不動產登記規則領館見證及租界局之更名納均與確定登記之效力相同則季堯之見證訟日本法院判決確定權利屬夢齡所有而夢齡之有所有權是否確定但夢齡既有權利能否認之以及其所有權利有無異議所不論何人如有對於夢齡加以侵犯者當即依法訴追絕不姑容特委託代爲通告等情前來合再代爲事務所在西門北三條胡同東楊家大院電話一九六號



欲買便宜綢緞者鑒

本公司門市部零剪各種綢緞既是由杭州總公司直接發來在旅館內營業開銷又省故能照批發定價而開剪此種直接便宜穿主的辦法在天津敢說只敝公司一家至若是否貨高價宜則無須敝公司自己表揚請諸君惠臨參觀實地考察可也

杭州利豐綢緞公司駐津批發所啟

本公司門市部開設法租界西開綠電牌車道新旅館內



## ▲▲袁掃梅大醫士爲淋濁洗療液緊要啟事

淋濁洗療液乃本醫士所發明功效神速早經全生人士所贊許前由天津德華大藥房發行現本醫士自行創立掃梅氏大藥房於法界海大道祇內新所尚未竣工暫設籌備處於民國大飯店三十一號國有該液業經收回歸掃梅氏大藥房發行於該藥房未曾正式開張前凡欲購買掃梅氏液者乞駕臨該處爲荷

此液專治男子新舊淋濁婦女赤白帶下其特點有三(一)不打針(二)不服藥(三)不痛苦欲知詳細說明備載淋濁寶筏函索即寄價目每瓶洋二元五角洗療器每俱洋五角

▲外埠函購起碼兩瓶寄費加一

分銷處 天津北京上池館大藥房



# 冠生園食品百貨公司

南北海味廣東雜貨洋酒伙食糖果餅乾鮮明西點新式麪包呂宋香烟

化粧品毛絨衫男女線襪式式俱備價廉物美開設天津法租界馬家口

天津法租界國民大飯店路東

◎錫福時帽莊◎

現用各帽備全 料高作法精美 新到東獺藏獺 頂高海龍等皮 送人雅呢便宜 並設漂編工堪 各價特別從廉 歡迎各界惠顧

並設第一分銷處在法界天祥市場內 電話南局一六一八號



# 直隸華商賽馬會加賽預佈

茲定陽歷本月二十三四日舉行加賽每日午後一時起賽秋季所發短期券及四日券均無効特佈



招商局新銘快輪准陰歷九月十六日陽歷十月廿二日開往烟台上海 本輪帳房關啟



律師夏孫檢 精辦民刑行政各訴訟及華洋訴訟並非訴訟事件夙抱扶植人權主義對於貧者委託並可酌免公費 寓河北三馬路修業東里電話總二六六九


今日本報第二十七期詩鐘揭曉載在第四張第十三頁閱者注意

短評

## ●討赤與吳孫二子

（龍吟）

赤化未討○國家多事○赤化初討○亦國家多事○赤化未討○訓兵籌餉○運謀選將○期於討伐赤化而後已○討伐赤化之後○必思所以赤化之故○以及化赤之源○一一深籌預防○使化於前者○不再化於後○乃爲謀國之善○而後上下相安○民歌化日也○討赤固不易○使赤不再化尤不易○奈何一經初定○即興高彩烈○歌舞太平於無事也○岳維峻去豫而中原歸復○馮玉祥下野而南口平定○黃河以北七餘省○至此討赤告一段落○於是犯上作亂之徒○引爲心腹○賣國營私之輩○推據要津○外人慘殺○可以置之不問○洋烟專賣○認爲發財捷徑○甚至爛羊頭變關內侯○故鄉雞犬衖上遊○腰纏萬千愈多好○洋場高居有何求之童謠○遍地皆是○而竟不聞有一人焉○

# 紅錫包

盛

香味之佳　匪言可喻

永泰和烟草股份有限公司總理

▲▲永康合時新聞　▲鄭重披露　▲諸君注意

本堂發售之肥兒培元消積散久已馳名南北茲循每年秋節減贈三星期之例由本月初十日起至月底止零整發售一概九扣諸君惠顧勿失良機現又有自美國製造西點專業回國之波士頓號所製各式精點早蒙各界贊許茲又特製改良中秋月餅與市上所售有天淵之別材料豐足裝璜美麗尤推一等今托本號經售敢請諸君一試方知非誇飲莊臘味現亦同時上市極合送禮誠應時之珍品也並加製粵東最馳名之魚生準於初五日開始製售嗜此道者請早惠臨本主人無任歡迎之至

天津法租界三號路中國旅館對過崔永康堂謹啟

▲志新泰記印務局廣告

本局承印中外文件書籍廣告傳單石印五彩商標股票仿單精製鉛版銅版鋅版發售中外文房用品南紙等俱定價克已如蒙惠顧無任歡迎

開設天津榮業大街路西電話借用總局四八二九號

商標

一品蛾眉牌完美肥田粉

蛾眉月牌頭號硫錏肥田粉

農家與種植家鑒

用卜內門公司肥田粉墾田能得四種良好之效果

能增加收穫
能肥潤土壤
能除滅害虫
能多獲利益

請用卜內門肥田粉

未用卜內門肥田粉

已用卜內門肥田粉

如欲購用卜內門公司各肥田粉請向天津法租界一號路十五號或就近之分銷處接洽可也

本公司經理　製硫酸錏聯合有限公司

法界二號路卅九號裕民公司電話南局一千九百二十九號

特別一區莊裕昌米號內集農公司電話南局三五二

英中街　# 英商惠羅百貨公司總經理啟事　英中街

秋冬貨物　現已備齊　倘蒙參觀　格外歡迎

敝人今春三月返國本月貳號始回津寓隨身帶有大批歐美精巧堅實美麗穿着日用貨物乃親自在歐選辦者物質務求堅實式樣自須玲瓏且均擇其適用者另有大批美術上房裝飾應用一切玻璃品及秋季絨織品無算本星期誠請天津全城閨閣名暖紳商學宦各界仕女惠臨賞光不勝榮幸

琪愛根啟

各部貨類表

樓下為靴帽衣着化粧綢緞布匹呢絨紙張文房用俱鐘表等類壹層為冬夏呢絨紗門窗簾漆布床褥玻璃磁器五金皿器印花布玩具女子西裝銅鐵床等二層為小孩車地毯地蓆皮箱等

本公司特啟

營業時間由早晨八點半至下午五點半止　星期日休息　電話南局一百五十六號

▲▲中西醫士 **常硯課** 寓西馬路交通機傍 借用電話四零六三 門診二角 出診大洋一元五角 租界加倍

# 印度綢緞莊

本行出售各種綢緞實不愧物美價廉 前一星期中又復特別減價故來購者非常踴躍 而自今日（二十一日）起敝行之大減價 祇有三天以後決不展期 機會不可多得 敬希各界人士早惠臨為幸

（營業時間）上午八鐘至下午七點 星期休息 開設英中街 電話南局一八六九號 力古洋行謹啟

# 天津馬玉山糖果餅乾公司廣告

總行復業新貨到齊 如蒙參觀極備歡迎 總經理處天津東南城角 電話總局二一六九二

# 交通銀行廣告

本行創設於前清光緒三十四年 股本總額一千萬元 專辦存款放匯款貼現款及國外匯款等業務 並奉政府特許代理國庫 發行鈔票 北京及各省均設分行或通匯機關 如蒙惠顧 無任歡迎

總理梁士詒 協理盧學溥

天津分行 經理江世德 副理區紹安 襄理蘇恩科

天津法界五號路 電話 經理室一八零零 營業室一七一零 一八九零 電報掛號 六六三九 （北洋）

# 中華滙業銀行

資本 金一千萬元 實收 公積及滾存 金三百一十萬餘元 呈奉財政部農商部批准立案 專營國內外滙兌並辦理存款放款押滙以及銀行一切業務並有發行鈔票之權 總行設在北京 分行設在上海北京天津

通滙地方 國內 漢口 濟南 青島 九江 福州 廈門 哈爾濱 汕頭 廣州 香港 長春 奉天 大連 安東縣 國外 東京 橫濱 大阪 神戶 京都 長崎 名古屋 下關 朝鮮 函館 小呂宋 新加坡 ……紐約 ……倫敦 巴黎 ……等處 均可通滙 特此廣告

天津行址 英租界大沽路 電話南局 二六一六 二四八四 電報掛號 華文 零五六五 英文 KNABEX, TIENTSIN.

# 明華銀行廣告

▲活期儲蓄簡章（一）此項存款自銀壹兩或洋壹元即可存儲總數不得過洋三千元或銀三千兩（二）此項存款其利息週年均按五厘計算但所存之款如六個月內滿洋五百圓或銀五百兩者其週息以五厘半計算滿洋千元或銀千兩週息以六厘計算（三）此項存款每年陽曆六月及十二月二十日各揭算一次揭算之前不得取息應得利息不來取者加入存款利上生利（四）存戶來行存款時須將圖章或簽字式樣及住址留存本行如願還摺支取者即向本行面訂（五）凡以銀角銅元及外埠貨幣來行存儲者均按市價折算本埠通用貨幣入册生息（六）如遇儲蓄摺遺失迅將號碼及存款數目報告本行一面自行登報聲明一個月後如無糾葛再覓保領取新摺其遺摺支付者若於掛失前被人冒取者本行概不負責

地址 法租界四號路 儲蓄部電話南局七百五十號 營業部電話南局一三零六號 電報掛號 二四九四

# 天津中國實業銀行廣告

資本 金額二千萬元收足股本三百十萬另七千四百元 公積金 伍十三萬六十五元 七千三百六角七分

總行 天津英租界領事道 分行 北京 天津 濟南 漢口 揚州 唐山 上海 杭州 寧波 青島 通匯地點 南京 蘇州 鎮江 九江 煙台 福州 香港 廣州 重慶 奉天

業務 辦理存款放款匯兌以及商業銀行一切業務 利息匯水格外克己 以副惠顧諸君之雅意

儲蓄 辦理各種儲款利息特別優厚並於美國名廠定製精美儲蓄盒以供儲戶領用

鈔票 政府特准發行準備十足 在營業時間內隨時兌現

貨棧 自建堅固堆棧以備客商堆存貨物並可押款 棧租利息格外克己

保管箱 裝設德國名廠所製純鋼保管箱專供租藏貴重物品佈置完備租價從廉

電話 南局 四九五 四九六 四九七 四九八 一九七九 二〇九〇 天津分行南局

# 香港國民商業儲蓄銀行天津行

營業種類

定期存欵 來往存欵 儲蓄零欵 特別附欵 代理收欵 抵押放欵 各埠匯欵 兌換現欵

本行資本伍百萬元 總行在香港 設立上海 廣州 漢口 香山 九龍 灣仔 均有分行 交收敏捷 利息克己 天津分行在法界廿六號路 電話南局一七三七 一四六四 香港 澳門 廣州 香山等處滙兌尤為敏捷相宜

---

# 天津仁記洋行廣告

本行在津開幕已五十餘年 於茲矣 專辦出進口各貨 並代理著名英國火險公司 法國郵船公司及鉛墻漿屋頂雨不漏各名廠 一切交易總期公道誠實 藉副惠顧諸君之雅意 特此廣告

英中街仁記洋行謹白

# 工商銀行天津分行廣告

本行於民國六年成立 註册資本五百萬元 已收資本一百五十一萬元 總行香港 分行上海 漢口 天津 廣州 代理國內外各大商埠 營業銀行一切事務 滬漢港粵匯兌尤為便利 廣東內地如香山四邑北鄉均能通匯 款無論多少均可設法派人送到 電話南局二六一〇 行址法租界大沽路四號 經理張納川 副經理陳之達 謹啟 （北洋）

# 金城銀行

總行 天津 分行 北京 上海 漢口 南京 哈爾濱 鄭州 辦事處地 下關 通匯地點 國內外各部會商埠均有代理機關

股本 總額 一千萬元 收足 六百五十萬元 公共積計 五一百五十萬元

辦理銀行一切業務兼收各種儲蓄存欵

# 中孚銀行廣告

本銀行額定資本二百萬元已收足一百五十萬元 公債金四十萬元呈准財政部農商部註册 辦理國內外匯兌往來存款定期存款儲蓄存款抵押放款貼現期票買賣生金銀代理外埠票據備有保險鐵箱寄存貴重物品以及商業銀行各項業務收取滙兌等費無不格外克己 手續務求敏捷以副惠顧諸君雅意 總行天津中孚銀行啟

天津分行經理室電話南局一千六百七十四號 營業室電話南局一千六百七十三號 及天津分行設在法界八號路 總行電話南局一千六百七十五號 分行上海漢口北京 其餘各埠均有代理

# 鹽業銀行廣告

本銀行股本一千萬元已收七百萬元 公積金及盈餘滾存四百四十萬餘 六千五百餘元 辦理存放匯兌各項銀行業務 總分行所在地列下 北京 西河沿 天津 法界八號路 濟南 二馬路 鄭州 錢塘里 駐馬店 漯河 上海 英界北京路 香港 德輔道 南京 下關惠民橋 揚州 左衛街 杭州 西薦橋路 漢口 英界一碼頭 其餘各省會商埠均有通匯機關並與中南金城大陸銀行合設準備庫及儲蓄會於上海天津漢口等處

# 聚興誠銀行廣告

本行專營商業銀行一切業務 辦事手續力求敏捷 如蒙惠顧無任竭誠 辦理茲將各分支行及匯兌所地址開列於后

總管理處 重慶新豐街 分行 宜昌大南門外二馬路 成都暑襪街? 上海英界九江路 漢口歆生路 萬縣宣鋪巷 支行 北京煤市街 匯兌所 老河口後街 湖南常德 涪陵順城街 開縣奉節 沙市青石街 四川江津 灌縣正中街

天津分行 經理龔農瞻 副理成訪莘 住址 法界中街五十五號 電話 經理室南局五百二十四號 營業室南局三百一十三號 電報掛號 中文二四三五 洋文 YANGBROSBK

# 天津銀行公會會員銀行 浙江興業銀行營業廣告

各種存欵 定期 特別定期 往來 特別往來 通知 儲蓄 暢往 託

匯兌 國內國外均可通匯並與上海杭州漢口天津北京奉天鄭州石家莊各地備有活支匯票便利僑客支

各種放欵 押 押匯 貼現

信託保管 露封保管 保管箱利用

天津分行 副經理 朱益能 經理 陸逸農 襄理 師鳳昇

（營業時間） 除休息日外上午九時至下午四時

（行址） 法租界二十一號路二十六號路轉角

（電報挂號） 二一八四

（電話南局） 一五二九號 五十一號 一三四六號

內部分機 第一號經理室 第二號會計室 第三號營業室 第四號公用機 第五號保管庫 第六號二層樓 第七號三層樓 第八號傳達處 第九號營業室 第十號文牘室 第十一號賬房處

（儲蓄分處） 天津南開中學校內 （電話） 總局一九二四號

（貨棧） 天津特別三區意俄租界交界路 東局二三五三號

（法租界）光明社 今日准演 （天增里）

星期三至星期六 陽歷十月二十號至廿三號 早晚准演

名著歐西影界大明星阿達娜女士主演轟動全球哀情倫理警世浩大悲劇

▶賈波林導演◀

# 巴黎一婦人

（八大本）（萬餘尺）

論導演 論美術 論警世 論倫理 論悲哀

論表情 論技藝 論勸人 論教育 論艷麗

莫不超乎他片數倍、無怪舉世影戲專家、識影人士、稱巴黎一婦人爲空前一大傑作、賈波林以擅演滑稽影劇聞名於世、自組織(United Artists' corp)美術協成公司後、賈氏又細心研究導演、專趨重一莊嚴影劇、及(巴黎一婦人)出世、觀其導演功夫之深奧、果非他人能及萬一、其導演藝術與其滑稽表情比、且有過之無不及、誠天賦奇才也、此片主要演員有三大明星、一爲女士、一爲彭周、一爲、皆擅表情、此片出後三人之名益大噪、非無因也、影者曷興乎來、

◁外加演、 一大本 時事新聞 一大本

（預）星期日陽歷十月廿四號准演（告）

（國產佳劇）

上海天一影片公司最近出品

邵醉翁導演吳素馨和胡蝶兩女士主演

中國家庭倫理愛情社會訓導刺譏諷世艷情傑作

九大本 惠 夫妻之秘密 萬餘尺

親筆書信假 謡惑夫君郎 外誘登徒子 內貞外放蕩 僞扮風流婦 邀友同劇場



# 李同益呢絨莊

（法界梨棧電話南局一百七十三號）

▶七週紀念又到了◀

本莊原設法界馬家口專運歐美呢絨嗶嘰兼做西服大氅等件實爲津埠創辦第一家嗣因營業擴大特於民國九年八月二十八日遷移梨棧大街重新開幕當擬大放盤三十天以作紀念光陰迅速兹又屆七週紀念矣兹爲酬謝主顧起見仍自九月二十八日起按照原價一律九扣大放盤三十天務請各界從速光顧幸勿失此良機

本主人謹啟



# 救星來了

川沙顧文俊先生七代祖傳精於內外各科累年久病藥到病除真有起死回生之妙尤善治豬羊兩瘋文武痴癲久年瘰癧在滬上懸壺三十載活人無算有口皆碑今應津門王公館之聘設診於法界福壽里十八號電話南局一五九七號抱病者無論如何深重一經先生之診治便能立起沉疴誠病家之救星也

▲門診四角貧病不計下午三時後出診

介紹人 吳宗濂 李厚基 馬錫三 張堯卿 黃文甫 毛群澍 王懷慶 汪朝宗 褚廣伯 蕤丹榮 朱曉芙 王夢青 周歌 李思浩 檀英濱 方宜甫 胡夢遠 耿鍇 李琮景



## ▲▲英界好地出售

該地在英國租界小孟莊甘百理治路慶王府旁計地捌畝餘原係高地臨近新建球場建蓋住宅空氣極佳地址便利如欲購者詢日租界旭街中華茶園斜對過福華公司便知一切特此告白



## 李景光律師代表正興德茶莊通告（通字第四十二號）

本律師保天津華界竹竿巷正興德茶莊常年法律顧問嗣經該莊聘兼法界梨棧分莊顧問如有侵害該總分莊權利者均應盡責保護此佈

事務所 天津英界廣東路西頭電話雲局一七五 附設房產部



## ▲流通仿宋刻本金光明最勝王經廣告

金光明經爲衆經之王威德無匹北京曇無讖譯爲金光明感應王經唐義淨譯本題爲金光明最勝王經則更詳備校今西藏唐古特文譯本幾無差缺同人特仿宋版精印附有梵藏咒文及英日譯音以廣流通每部僅收印工壹元流通處漢文京津泰晤士報館發行部



## ▲▲出售廉價房地

茲有坐落河北三馬路鄰德里住房三所門面市房四間占地二畝左右擬廉價出售如願購者請到英租界小白樓首善街西口懷素里一號朱宅面議可也 電話南一八二四號 （大陸）



## ▲律師韓玉辰

北京事務所設西四壁胡同卅七號電話西局九一一二



## ▲▲天津英商賽馬會廣告

本會定於陽歷十月廿六廿七廿八(星期二三四)及三十日(星期六)等日舉行頭三天開賽時間上午十一時起賽跑四次下午二時起賽跑六次三十日(星期六)則由下午一時十分開賽八次

▲入場券價目列左

特別座位四天八元 普通座位每天一元 着服裝之軍人半價

大搖彩套票每套二百三十元及一元之小搖彩套票每套三十八元

售票處 預期購票在英中街天津印字館 賽馬日期在本會入門處

本會開設英租界怡和路十號電話南局一四六〇

本會謹啟



## ▲▲日語速成教授

以最速成教授方法使學者於三個月內能說普通日語報名處日界明石街熙來飯店對過水平里號中央通訊社內



## ▲▲欲轉運貨物往他埠者鑒

本公司在津創立年代最久專辦海陸運輸信用昭著遐邇馳名其運輸之敏捷價目之公道久爲中外人所稱許如蒙惠顧無任歡迎 天津東車站電話東局四十七號

中華捷運有限公司啟


△接第一張第三頁緊要新聞▽

## ●清室寶私押國內銀行將售外人之品目（續）

計開

昭聖皇太后之寶重四百六十八兩、仁憲恪順皇太后之寶重四百六十三兩、慈和皇太后之寶重四百七十四兩、仁壽皇太后之寶重四百七十兩、恭慈皇太后之寶重四百八十二兩、恭慈皇太后之寶重四百八十兩、慈安皇太后之寶重五百七兩、慈禧皇太后之寶重五百九兩、皇后之寶重五百五兩、祺皇貴太妃之寶重二百四十四兩七錢、共重四千百二兩七錢、昭聖皇太后金冊十六頁重二百七十七兩、皇太后金冊十頁重一百七十兩三錢、慈和皇后金冊十頁重一百七十二兩五錢、仁壽皇太后金冊十二頁重二百十三兩二錢、恭慈皇太后金冊十頁重一百八十二兩、恭慈皇太后金冊十頁重一百八十二兩、慈安皇太后金冊十頁重一百八十一兩、慈禧皇太后金冊十頁重一百八十二兩、懿貴妃金冊十頁重一百四十四兩、祺皇貴太妃金冊十頁重一百十三兩五錢、麗皇貴妃金冊十頁重二百四十五兩五錢、彤嬪金冊四頁重五十九兩、祥嬪金冊四頁重五十九兩、共重二千八十一兩、金寶箱四件重六百七十七兩、金印池四件重二百四十兩、以上通共七千六百兩七錢、（未完）

## ●吳佩孚又有關稅自主之洽電

（上略）七月三號各國代表宣告關會停議、佩孚曾揭舉關稅自主、諒承垂察、今各國代表缺席閉會遲不開議、其蔑視主權、違反均平互惠精神實甚、應請諸公卽時督促、早日復會、各國苟能重視睦誼、容納吾國提案、俾自主之案、得以如期實現、斯固國人同聲感謝、否則將過渡辦法揭示中外、自動宣告自主、維諸公圖之、吳佩孚洽、

## ●大東大北希望延長合同（續）

直隸電政監督、對於本局數月以來之能維持者、蓋以有電話局可以騰挪接濟之故、今則電話局自身經濟支絀、而蔣監督仍日爲本局設籌、尚無確定辦法、此監督之困難也、本局長雖德薄能鮮、謬權局務、自信尚足潔己奉公、對於維持本局局務、責無旁貸、至於局款一節、本有部派出納員在局管理、不特不能私自挪用、且應支薪水未發、無時不在籌措之中、此本局長之困難也、諸君早夜辦公、且無放假、兹値軍興、報務既多、負責更重、一有貽誤、厥咎匪輕、此諸君之困難也、同是困難、固應互相諒解、以維此局、今諸君所請者、不過十月分薪水未能準期發耳、現在政局未定、經濟困難、各機關積欠薪費、十有八九、卽有一二號稱有現金機關者、亦不能按期卽發、卽以電局而論、如口外各局欠薪均在五個月以上、至路局爲交通收入最多機關、現在未嘗不欠二三月以上、本局僅本月分逾期十餘天、且本月尙未終也、誠不得謂欠、當此軍事時期、交通何等重要、諸君如必執一、致誤要公、本局長暨總管領班、自不能不負重責、而諸君定不見諒、爾時本局長己在任咎之列、更何能爲諸君維護、寧非大不幸之事耶、務各安心將事、除將現有欵項、飭令會計課先行發給外、其餘之數、倘交通部有欵撥到、或本局經濟充裕、卽行如數補給、希諸君體念時艱、共同諒解是幸、（完）

## △法國無線電▽

▲法國電 社會黨昨在多拉開會、正演說時間、共產黨與之爲難、故意擾亂、當場旋卽發生衝突、經警察排解、幸而未起風潮云、▲博學士院博士、發明能以電影查驗人之肺臟、卽可知其病源云、▲西班牙王后現抵法南方區域、據云、不日卽前往巴黎云、

▲英國電 皇族會議昨日已經開會、席次對緊要事項討論極多云、

▲荷蘭電 據荷蘭內長聲言、德前皇回國一層、荷政府已決定禁止云、

▲西班牙電 葡萄牙高等委員、業於本月十七日辭職、不料昨忽在科羅那地方被人捕獲、旋解送至伯爾多云、

▲波蘭電 政府近所擬中立政策、已得社會黨公共贊成云

## ●智利公使今日呈遞國書

外交界消息、新任智利駐華公使戞利爾、已於前月抵京、兹已確定於明日（二十一日）赴懷仁堂呈遞國書、由顧維鈞氏以攝閣總理資格接受、所有一切儀式、概依杜閣所議決之攝閣時代外使觀見禮節舉行、外交部交際司司長陳恩厚總統府大禮官黃開文、已各接到國務院通知、分別準備一切、並飭令警察廳屆時派兵保護云、

## ●武昌刦後之慘狀

據國聞社十三日漢口特訊云、武昌開城、已歷三日、記者於本日渡江、由大堤口上陸、卽爲簰桶街、已成一片焦土、所剩房屋、其中完全者亦無幾、屋瓦碎亂、墻上空洞、觸目皆是、此時屋主奔回原基地、從磚堆中翻尋物件者、不知凡幾、甚有不能認清自己屋基者、坐在瓦礫場中、隱隱哀泣、由簰桶街入草湖門、門尙只開一扇、其一扇方面堆沙包、高至二人以上、地下積泥如坡、繞道過省公署、司門口、至閱馬廠曠地、陳棺約有三十餘具、所經過各街巷、秩序尙佳、惟店鋪都未開門、進賓陽門、卽至無線電台、卽檢級登城牆、滿地空窖、相離祇三四步、知係北軍守城時、藉以護身者、下城出城距離約一百餘步、卽北軍之第一道火線、電網沙包、均被革命軍拆棄於旁、而城外之民舍、依然存在、不過屋瓦都碎、牆壁均有空洞而已、居民有陸續回來者、已從事除、紅十字會夫役收屍棺殮、開坑掩埋、異常忙碌、惟屍身未見、露棺亦不多、想係已收拾就完了之故、迴觀城垣、所有曾經炮火處、輒作一大圓黑色、纍纍皆是、當時炮火之猛烈、可想而知、於是循城外徐徐向通湘門進、沿途城垣之黑色、又觸皿皆是、將抵通湘門、護城河兩邊、陣屍遍地、約有五十餘具、面目不清、幾不成人形、或祇剩光骨數根、或祇存頭顱、或只有屍身半個者、臭氣薰人、慘不忍睹、城門洞口、有暴露北軍屍身二具、血泊滿身、並頭倒斃、亦有紅十字會夫役從事掩埋、但此門尙未啟、由此向中和門進城、門已啟、城外附近民舍、悉遭回祿、焦土一片、狀尤可憫、闔有倖存者、空空如洗、屋面墻壁、均不完全、居民已有設法搭蓋臨時屋宇、藉以避風雨者、沿途未埋之棺木、血水淋淋、或數十步、或百步、纍纍皆是、厥狀甚慘云、

※ ※ ※ ※ ※

## ●詐騙鉅款之外人已有下落

▲在橫濱截獲

據橫濱電、昨日太洋丸在橫濱開輪之際、忽有船客德人被捕、該德人係在上海騙取百萬元以上鉅欵、現欲逃往桑港、上海方面有電提拿、橫濱官廳接到此項照會、立卽派警察登船捉獲、又電據記者調查所得、本埠銀行家被騙者、除豐英金五萬四千磅外、德華銀行二萬磅、浙江興業銀行一萬四千磅、餘則爲浙江實業銀行、及上海銀行等、約共計有十萬磅、而海倫於貨物進口時、早出信用收條、(卽銀行押匯)向銀行家調回提單、而貨則均存海關棧房、並未提取、待海倫逃逸、騙案發覺後、提單早被海倫收回、銀行家無法提貨、現正設法補給提單、以便提取、又據浙江興業銀行經理某君云、漢堡代理人、已被德國當道緝獲、業已承認此案云、又據東京電、橫濱消息、上海某銀行請求日本警察協緝在滬騙取巨欵共一百萬元之海龍逹夫、橫濱警察接此請後、今日從由神久駛來之天洋九船上拘獲此人、

## ●陳劉被捕情形之函告

據國聞社云、本埠某機關、昨接漢口來函、謂劉玉春之被捕、係由某學校之童子軍所指告、陳嘉謨則雜於民衆之中、業已逃出城外、復被人民告發、因亦就逮、至於南軍入城之頃、凡查見北軍之擄掠民物者、輒執而槍決、現在城中秩序雖稍恢復、而荒涼景象、見者爲之酸楚云云、湖北旅滬同鄉會、昨爲救濟武昌災民事、特電武漢各公團、請一致主張查封陳劉私產抵償、漢口總商會、武昌總商會、漢口慈善會、漢口各團體聯合會均鑒、吾鄂不幸、災禍頻仍、水旱不足、繼之以兵、天厄斯人、幾無噍類、此次武昌圍城經月始解、而二十萬生靈、命在倒懸、不死於飢、卽死於疾、不死於兵火、卽死於縊殺、陳尸街衢、不可彌遍、甚至全家自殺、無一存者、加以亂兵流氓、大肆刦掠、如梳如篦、十室九空、財產損失、何啻千萬、噩耗傳來、哭不成聲、哀我同胞、遭此浩劫、洵民國以來未有之慘禍也、天使之歟、誰使之歟、追原禍始、實北軍將領陳嘉謨、劉春玉不恤民命、不重地方、有以致之也、當武漢紳民向劉請願時、劉曰、吾奉帥命、死守武昌、城存與存、城亡與亡、何其壯也、兹者、北軍內變、開城迎降、而劉陳未聞自裁、以謝鄂人、乃托庇於外人之學校、猶聞以巨金贖命、所謂殉城者僞也、不過挾人民以自衛、供彼犧牲品耳、其殘忍不仁、死有餘辜、且陳氏督鄂期年、搜括民財、爲數不貲、私人財產、多在武漢、用特電懇貴會、聯合各界、懇請當道、迅將陳劉私產、悉數查封、救濟全省災黎、賠償人民損失、以伸義憤、而彰大公、迫切陳詞、佇候明教、湖北旅滬同鄉會叩刪、

## ●謠諑中之上海防務

▲龍華站加派機槍連 淞滬商埠督辦丁文江、以龍華車站接近兵工廠及督署、且該站上下旅客亦頗多、偶一不愼、易滋事端、昨特函請第十三團王團長派機關槍連駐於該站、並飭第十三團團長王雅之、以近日滬埠謠諑繁盛、龍華爲商埠公署駐在之地、防範亟宜從嚴、己飭駐軍實施戒備、每日下午六時起至天明六時止、自龍華車站沿鐵路至新龍華止、由駐軍分組輪流梭巡、密布步哨、禁止行人通過、至天明始行解嚴云、

▲西門一帶檢查行人 淞滬警廳長嚴春陽、昨因聞得工學界有舉行市民大會之事、特在西門法華交界處密布警崗、並組織檢查隊、分路檢查行人、而對於學生搜查尤嚴、入晚並有十三團第一營步兵數隊、在省教育會公共體育塲及蓬萊路等處往來梭巡、形勢似頗森嚴云

▲麥根路站戒備情形 麥根路站附近、工廠林立、貧民尤衆、每易肇事、昨日十三團長王雅之訓令第三營營長李進群、督率部屬在該處四周一里附近、往來巡視、並派精幹兵士分駐太陽廟一帶路口要塞、傍晚往來行人均須搜查、然後放行、至十時後、實行宣布戒嚴、翌晨天明始復原狀云、

▲警廳昨開防務會議 淞滬警察廳嚴廳長、於昨日午後二時召集所屬警官開防務會議、到者計一、二、三、四、五、六等區署長、各分署署員、遊巡、偵緝、保安、騎巡四隊長、總務、行政、司法等科科長、督察長稽查長約四五十人、由嚴廳長主席、宣布開會宗旨、畧謂邇來滬上謠諑朋興、防務吃緊、地方治安、關係重要、應由各長官督率長警嚴密防範、當

經議定辦法八條、(一)提早開辦各防、(二)一律加班巡邏、(三)査禁造謠生事、(四)嚴防黨人運動、(五)檢査往來旅客、(六)禁止言詞激烈之印刷品在華界發售、(七)慎防匪徒乘間起事、(八)各要隘一律加派雙崗、議畢散會、時已六時餘矣、

▲滬西一帶巡護嚴密 淞滬警察廳嚴廳長、因市上謠傳浙江獨立之聲浪、加以邇來杭班乘客來滬者較衆、以致謠言益盛、深恐匪徒乘間滋事、除通令所屬一體加班巡護外、並以滬西一帶爲滬杭交通之要道、南接軍署、北通租界、防務最關重要、故特嚴令二區孟署長通飭各派出所巡官一律嚴加防護、而孟署長亦親率長警在境內澈夜巡查、以免疎虞云、

▲閘北防務愈形加嚴 本埠市民、日來頗以各方軍事吃緊爲慮、閘北方面之戒備、前日愈形加嚴、聯軍第四師第七旅十三團、昨特添派武裝軍隊、向大統寶山恒豐各路梭巡、甚爲嚴肅、四五兩區警察署、夜間亦加派巡邏在各路遊巡、以防宵小蠕動云、

▲嚴令注意汽車燈號 淞滬警察廳長嚴春陽、現因地方防務吃緊、令飭所屬一體嚴密加防、並嚴査間諜潛蹤勾煽、茲聞近日對防務上、除每日機用口令外、更注重於汽車上之燈號、分爲特別普通兩種、另用小燈爲記號、以資區別、業已令飭所屬一體遵照、並通令南北市各區署所、凡於深夜遇有汽車聯絡進出者、應加注意察看紅綠等五色之燈、核與本日所發秘密口令是否相符、事關重要、切勿視爲具文等、各該署所隊奉令、已密傳所屬一體注意云、

## ●安徽屯墾局查荒地

據政聞社云、皖省屯墾總局以大瑞公司領源蕩灘地、特令南陵縣復核辦、原文照錄、案據、大瑞公司代表李瑞九呈稱、竊査南陵縣屬東鄉、三十三都第四圖地方、有荒灘一塊、土名源蕩灘、面積約千餘畝、荒棄已久、推其致荒之由、實緣該灘無有業主、是以任其荒廢、今値貴局頒布新章、整理墾務、瑞九鑒於該灘荒廢之可惜、用特先行具稟請領、以仰副貴局提倡墾務之主旨、惟以今歲洪水泛漲、該灘積水尚未退出、以致不能實地丈量、確定畝數、亦俟秋潮退後、即行遵照定章、繪具圖說、補呈鑒核、即請派委履勘估價、以便遵章繳納、從事修築、統祈批准施行、實爲公便、等情到局、據此除批呈悉、査南陵縣屬源潭湖宮荒、九月廿四日據王迎良等、來局請領、業經行査在案、今所請領之源蕩灘、與源潭湖、是否爲一、仰候行縣査明核辦、此批掛發外、合行令仰該知事、卽便遵照前往、該民李瑞九請領地點詳細査勘、面積究有若干、土質若何、與前次王迎良請領行縣調査之源潭湖、是一是二、倘經發放、有無水利關碍、務須一並據實具報、以憑核辦、毋延切切、此令、

## ●西北軍入陝甘問題

近來陝西形勢、似頗緊張、有謂西北軍餘部由甘肅經榆林、業已進逼西安者、又有謂于右任自稱陝西國民軍總司令、率劉郁芬等四師、已入西安者、據所得消息約有二種、某方確報、西安消息、因交通不便、異常殊難明瞭、惟西北軍餘部欲由甘入陝、似爲預定計畫、陝甘之間、道路崎嶇、給養不便、即使冒險實行、亦必極感困苦、況西北軍餘部械彈兩缺、每兵至多不過分配子彈三四排、有僅携大刀而無槍者、外傳西來者、已至扶風武功一帶、北來者則在三原富平附近、(按扶風在武功之西、相距六十里、武功在西安之西、相距一百九十里、三原在西安之北、相距九十里、富平在西安東北、相距一百五十里、)西安城外四圍之劉鎭華軍人數甚多、本可一戰、唯陝人對劉感情不見佳、致作戰上多被暗算、此陝境之西北軍似欲向鄂西方面前進、再東向武勝關、東與樊鍾秀、南與唐生智聯成一氣、但據張垣通訊、西北軍由南口退出後、因所部實力、損失過鉅、捲土重來、殊非易易、決定將所部軍隊開赴甘肅、從事休養、以待時機、至外間所傳馮氏就國民軍聯軍總司令職、及進兵計劃、似係空氣作用、馮氏前曾一度至包頭、係應舊部將領之請、慰勞舊日士卒、藉資聯絡感情、尚無活動意思、嗣經商震派代表赴包晤馮、婉勸速行離包、以免各方之煩言、馮亦已首肯、當卽仍返五原、不日卽赴寧夏、商震現仍忠於晉閻、外間所傳商氏與西北軍合作、並就國民軍聯軍副司令者、官方否認、謂毫無其事、並稱投降晉軍之韓復渠石友三、對馮雖屬舊日長官、私人感情自所難免、但因現處地位困難、不欲首鼠兩端、業經表示、設如國晉一旦有事、決定保守中立態度、不爲左右袒、(韓石等降晉條件第一不打國民軍)、國民一二三五各軍、除一部分入陝、一部分留守五原屯墾者外、大部隊伍均開赴甘肅、馮玉祥張之江等、亦陸續啓程前往寧夏、各眷屬亦均隨行、聞馮之意思、對國內政治軍事暫不過問、入甘以後、卽專力訓練軍隊、從事墾務、以待時機而動云、

## ●川中八大將之兵力

英文泰晤士報載重慶十月一日函云、本省軍隊、情形最爲複雜、而人數亦爲各省之冠、計四十四師、三十混成旅、十九獨立團、共約一百萬人、分隸於八大將領之下、故川中現狀、最爲可慘、茲將八大將領兵力、分述於下、(一)鄧錫候統制省防軍第一、第三、第八、第十等師、陸軍第二第三十兩師、河防第八、第七、第十一、第十六、第一、第二、及第十五混成旅、此外尙有清鄉及維持地方秩序等項軍隊數旅、(未完)

## ●東南和平運動會宣言

東南和平運動聯合會、十六日發表宣言如下、「國人苦兵禍久矣、十五年來干戈擾攘、迄無寧日、戎馬生郊、屋廬爲墟、農輟於耕、商罷於市、士荒於學、婦嘆於室、舉凡蕩析流離之慘、又孰爲之而孰致之、乃者戰局、轉移牽及閩贛、東南錦繡遍成慘淡、人民何辜、遭此鞠凶、地方人士、起而呼籲、以佳兵不祥之訓、矢出民水火之願、惟是言諄聽藐、因循坐誤、守株待兔之無期、望梅止渴之莫解、同人等深懼長此以往、吾民將無噍類、急起直追、不容稍緩、爰於本月十二日、集合東南各團體、成立和平運動聯合會、兾合多數之力量、作一致之主張、匹夫有責、主權在民願本此旨、以相周旋、惟同人等竊以爲歷次戰事、和平之謀、不爲不亟、而其成效、夫亦可睹、此其癥結實在空言和平而無和平之辦法、視軍人爲主體而以己爲附庸、以致軍人喜怒無常、吾民乃爲魚肉、故本會除已先請雙方軍事當局停止戰事、劃地緩衝外再當進求根本解決之方、海內沸騰、途轍俱窮、善後大計、自當付諸國民、各省政權、亦應還之地方、則糾紛斯解、和平可期、救國之圖、舍此別無坦途、同人等深信不疑、奉而行之、矢志靡他、吾東南父老兄弟、其有聞風興起、羣力以赴、所企望焉、謹此宣言、伏祈公鑒、

## ●外賓遊覽名勝記

▲瑞典王儲游覽單 外交部函各機關云、瑞典王儲暨王妃來京游歷、業已訂定遊歷程序單、茲將中西文程序單各檢送一份、卽希査收、並希轉飭各處於瑞典王儲前往游覽各該處時、預爲打掃清潔門首、如有閒人及乞丐、暫予驅逐、並派員照料等因、茲將瑞典王儲及妃來華遊歷程序單、十月十七日星期、十時十五分到京、二時登城遊覽、三時參觀觀象台、四時參觀鋼和恭古玩、十八日星期一、九時參觀普意雅之圖書室、十九日星期二、九時參觀三大殿建築、(由中華門入遥達保和殿)、十時故宮博物院景山、二時古物陳列所、八時半顧維鈞晚宴、二十日星期三、九時遊覽三海、二時黃寺土城乾隆御碑、十月二十一日星期四、九時玉泉山、頤和園(午餐)二十二日星期五、九時地質調査所、協和醫學校、上二時科學會、五時半協和醫學校地質調査所、及生物學會、聯合歡迎會、二十三日星期六、九時歷史博物館、二時雍和宮國子監孔廟、二十四日星期日)、九時古物陳列所(研究陳列品)、二十五日星期一、九時天壇、二十六日星期二、九時北京大學國學研究會、二時天寧寺、白雲觀、跑馬廠、十月二十七日星期三、九時清華學校、圓明園、二十八日星期四、九時臥佛寺 碧雲寺、八大處 二十九日星期五、九時明陵(汽車經沙河直達寢陵)、三十日星期六、九時南口八達嶺、三十一日星期、九時拈花寺、晚由京漢出京赴山西、

▲清浦昨日之遊覽 清浦於今日上午八時與隨員等分乘汽車四輛、赴三殿遊覽、並參觀古物陳列所、各處均懸中日交叉旗歡迎、十一時赴北海遊覽、十二時赴南海中海遊覽云、

## ●甘肅賑務會請分潤附加稅

據國聞社云、蘭州華洋義災昨有電致院部、陳述甘省賑會情、併請將關稅附加展期兩月、所得之捐款、加入甘災、分配撥賑、原電照錄如下(銜略)甘肅不幸、災祲頻仍、連年亢旱、十室九空、民生困窮已極、本年復夏秋無收、飢饉荐至、大旱之後、繼以冰雹爲災、山洪暴發、自省垣臯蘭及榆中狄道洮沙寧定臨潭諸縣、西則平番西寧永昌山丹撫彝東樂張掖高台酒泉、東則會寧靜寧海源環縣、南則清水禮縣、北則中衛靈武、被災者二十餘縣、或禾稼盡皆枯槁、或田廬猝被淹沒、赤地數千里、斗粟十餘緡、草根樹皮、掘食殆盡、鬻妻賣子、慘狀難言、餓殍已經載途、哀鴻猝集中澤、情深飢溺、待振孔殷、側聞華南水災、已關稅附加展期兩月、而甘肅自今春撥欵五萬元後、屢次電懇、迄今尙未蒙撥分毫、同屬災黎、何分畛域、擬請推恩照舊將甘災加入、一視同仁、分撥鉅數振欵、俾邊隅黎庶、得慶再生、實沾宏施、惠莫大焉、天災流行、人猶有憾、救荒無術、要在盡心、北望燕雲、局勝警祝、臨電迫切、佇候德音、甘肅華洋振務會佳(九日)印、

## ●萬國公憤之萬縣案（續）

(被捕之人名)被拘者計全國學生總會張超林隸夫陳某、上海學生會兪季女余澤鴻、中國濟難會蔣宗文、及各團體代表黎豪許世雄宋廉程源希劉季邦陳予發吳達臣何竹軒等十五人、一併收入小西門內淞滬警察二區二分所、尙有後到者鄭鼎勳一名、亦被拘去、共十六人、連同自稱勞資記者二人、共男女十八人、(到廳之詢問)二區二分署牛署員訊問既畢、卽將各種書籍傳單一併帶廳、已五時半、當由劉司法科長訊問、略謂現値無形戒嚴、禁止一切集會舉動、今各團體在華界開會、事前並未呈報警廳同意、保屬違犯警章、當由張超答稱不知、劉科長諭令將各團體代表一併收押、候嚴廳長處置、着探警另闢優待室一間、優加待遇、其誤拘之新聞記者等、當卽詢明釋放、並派員伴同出廳分向各社表示歉意、惟當時被拘之勞資通信社疏于蕃王泉源二人、經劉科長諭暫行拘押、俟査明再核、(未完)


▲▲招尋兪善寶

閣下於本月十二晨出外未歸殊爲念念加有爲難之處均可與僕相商決無意外之處特此奉告

吳佩綸啟

▲天津房地實業公司啓事

本公司經理各國租界買賣房產地畝以及中外房地抵押借款代理收租等事如蒙賜顧均可於本公司營業時間駕臨面商可也

營業時間 上午八時至十二時 下午二時至八時

開設英界紅牆道五十六號 電話南局七一二三號

▲英商瑞隆洋行廣告

啟者敝行代理抵押借款取息特別從廉凡以英法租界房產地畝抵押者僅按常年九厘取息如蒙惠顧無任歡迎敝行現寓英界河沿聚立大樓電話南局一四五九

美國牙科醫學博士

梁官照

英界中街一百零九號

福利公司傍邊

電話南局八九五號 開診時刻 上午九點至十二點 下午二點至五點

商部註册 靈芝商標

馮氏一丸斷癮之救苦金丹

▲直隸省長面諭嘉獎 ▲天津警察廳化驗註册 ▲漢口警察廳核准立案 ▲各拒毒會試用有效

▲山西省署核准備案 ▲太原警察廳出示保護 ▲駐津領事均極贊揚 ▲風行海內五十九年

此丹專戒嗎啡針毒及鴉片烟癮無論新吸舊癮服藥一九(整用法)或分着用三九(分用法)均能斷癮除根不吐不瀉痛苦毫無且飲食驟增精神煥發己呈奉▲警廳化驗註册復經▲天津烟台濟南河間鹽山寧津完縣濮陽黃縣沙河安國昌黎唐縣宣化遵化故城阜平汝南唐山成安定縣樂亭內黃安邱鉅野威縣南宮容城寧晉西古城肅事部鄉淮安中村集鄭城沙溪渾源石門灣淩源無錫寧國宜川昌邑涿縣周村等四十五處拒毒會試用成效卓著戒除者已指不勝數收到各處謝函證明書▲前曾逐日在天津各報披露每付僅收回藥本大洋一元▲本堂爲輔助拒毒起見如蒙各省縣鎮拒毒會函購者價目尤格外克己以盡濟世之心▲外埠函購加郵費七分▲不通匯兌處藥資及郵費可用郵票一百一十三分替代▲本堂出售此丹已歷五十九年非似市上藉廣告僞假藥騙錢欵人者所塔倫比是以本堂印有(功效證明錄)一份如將此廣告剪下附郵票二分寄至本堂當即奉上一份▲天津西馬路宣講所西面靈芝堂馮家老藥店謹啟

鹽谷醫院

專治

●外科 瘰癧 脫腸 痔漏 癰疔 關節炎 脫肛 助膜炎 腹膜炎 盲腸炎 神經病 內外痔瘡 內外

●花柳病科 梅毒 下疳 淋病 睪丸炎 膀胱炎 尿道炎 橫痃 血尿 尿閉

●皮膚病科 麻疹 禿頭 濕疹 癢疹 癬疹 苦蘚 粉刺 丹毒 贅疣 壞疽

出診隨請隨到

本院特設潔靜養病室以備患者隨時入院養病有中外看護婦細心伺候並聘有中日語熟練翻譯諸般設備週到門診隨時

院址天津日界(張園後)淚花街明石街轉角電話總局四四零零

院長鹽谷信治啓

先施公司

▲虎牌上等雪花香

大瓶四角 中瓶二角五 小瓶一角五

▲虎牌馳名香蜜水

大瓶八角 中瓶五角五 小瓶三角

▲虎牌馳名白蘭霜

大瓶五角 中瓶三角 小瓶一角五

天津分行東馬路 電話總局四三九九

北京分行西河沿 電話南局四二八九

先施化粧品有限公司啓

十枝裝白金龍香煙

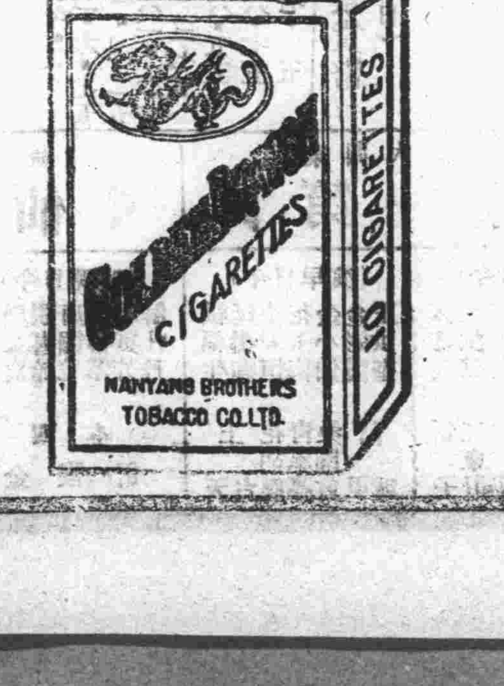


本公司所出白金龍香烟品質極端優美冠各種上等香烟之上不特以國貨見長故自出世以來即蒙愛國諸公賞識有口皆碑惟向只有五十枝裝一種今爲便利各界人士携帶之便加製十枝包裝價格公平品質極美狀新嘗試爲幸

京津南洋兄弟烟草公司啓

## ▲京奉鐵路管理局出售路警舊服裝廣告

本局現[illegible]路警舊[illegible]等除去計青羊皮一千餘件棉襖褲及大衣九百餘件夾襖皮一百餘件皮帶彈合皮鞋三千餘件如購者可先來本局看貨領取標單於單內逐項標明價目結填總數修函封固加蓋火漆圖章隨繳押款洋二百元交本局庶務課查收准於陽歷十月二十二日午後三點鐘在本局當衆開標以出價最高者得標倘所開最高標價不及本局預估之價目本局仍可不售另行招標此項貨價自開標之日起限九日內修具現款交清方能取貨所交押款未得標者隨即發還如得標後過期不繳價取貨即將押款充公特此廣告

## ▲中國實業銀行儲蓄部第八十六次開獎廣告

敬啓者本儲蓄部第八十六次開獎現已改定在本行後樓爲開獎場所準於民國十五年十一月一日即夏歷丙寅年九月二十六日下午一時當衆執行屆時敬請儲戶暨各界諸君蒞場參觀無任歡迎

## ▲京奉鐵路改訂行車廣告

爲通告事本路茲訂于本月十三日起將現時運行于北京山海關間之第七次列車開往奉天又第八次列車于本月十四日起由奉天車站開行後第七八上下兩次列車按照行車時刻表開行于北京奉天間又本月十二日以後本路京津間第二十一二兩次列車停止開行特此通告

中華民國十五年八月十一日

| 券名 | 頭獎 | 全張 | 分條 |
|---|---|---|---|
| 慈善券 | 正五萬元 副三萬元 | 正六元 副三元 | 正六角 副三角 |
| 浙江券 | 正五萬元 副二萬元 | 正六元 副二元 | 正六角 副二角 |
| 塘工券 | 正四萬元 副二萬元 | 正五元 副三元 | 正五角 副二角 |
| 利濟券 | 正四萬元 副二萬元 | 正五元 副三元 | 正五角 副三角 |
| 江南券 | 正三萬元 副二萬元 | 正四元 副三元 | 正四角 副三角 |
| 東方券 | 正四萬元 副二萬元 | 正五元 副三元 | 正五角 副三角 |
| 中南券 | 正三萬元 副二萬元 | 正四元 副二元 | 正四角 副二角 |

上海大香賓 頭獎二十萬 十月初六開彩 每張洋十二元

天津大香賓 頭馬五萬元 陰歷九月念二開彩 每張洋十元不分條

湖北副券頭獎 萬五千元 十月念三日開彩 全張二元 分條一角

又中大票九 澳門貳彩聲明 八月十三日開出二彩第七九號由本號門莊售與河東關煊記君得洋一萬二千元獎洋兌訖特此聲明本號經理正副各券開彩期近望諸君速購頭彩爲盼外埠函購當班回件郵力自給

法界梨棧 南市華樓 萬寶源 津號 支號 電話南局一八三一 總局四三三三

## 天津日本 共立醫院

內科 一般　外科 一般　小兒科 一般　產婦人科　皮膚科　耳鼻咽喉科　眼科　X光線科　人工太陽燈　其他電氣化學的療法

▲本院各科均有專門醫學士担任
▲病室產室設備完全隨時入院
▲病理試驗衛生之理化學試驗
▲各種治療針預防針狂犬咬傷之注射針
▲產婆早晚收生不拘
▲門診午前九時至十二時午後二時至五時
▲往診午後但有急症不在此限
▲設在日界郵局斜對過
▲電話總局三十一號

## ▲平和洋行保險部啟事

敬啓者本行代理英國著名保寧火險公司鳳皇火險公司及揚子水險公司歷有年所專保各種火險及海面水險保費格外公道遇有賠償辦理尤爲簡捷久蒙各界所推許並望投保諸君逕向敝行接洽可也

電話南局二一六五 一零五九號

## ◀三五牌香烟▶

環球最等上之香煙 因此烟用眞正弗加尼亞烟葉用手工所製成故其烟味香酵可保無傷喉肺之虞

ARDATH TOBACCO COMPANY, LTD., LONDON

◀天津英界海大道大昌和經理▶

## 美國 陸備汽車

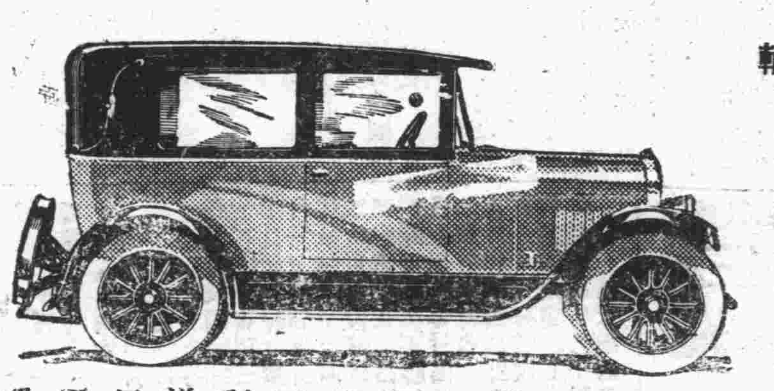

每輛實價洋貳千五百元

式樣精美 機件堅固 用油較省 價值低廉

德商天利洋行經理 英界二十二號 電話南局二六七四

## 愛蘭百利代乳粉

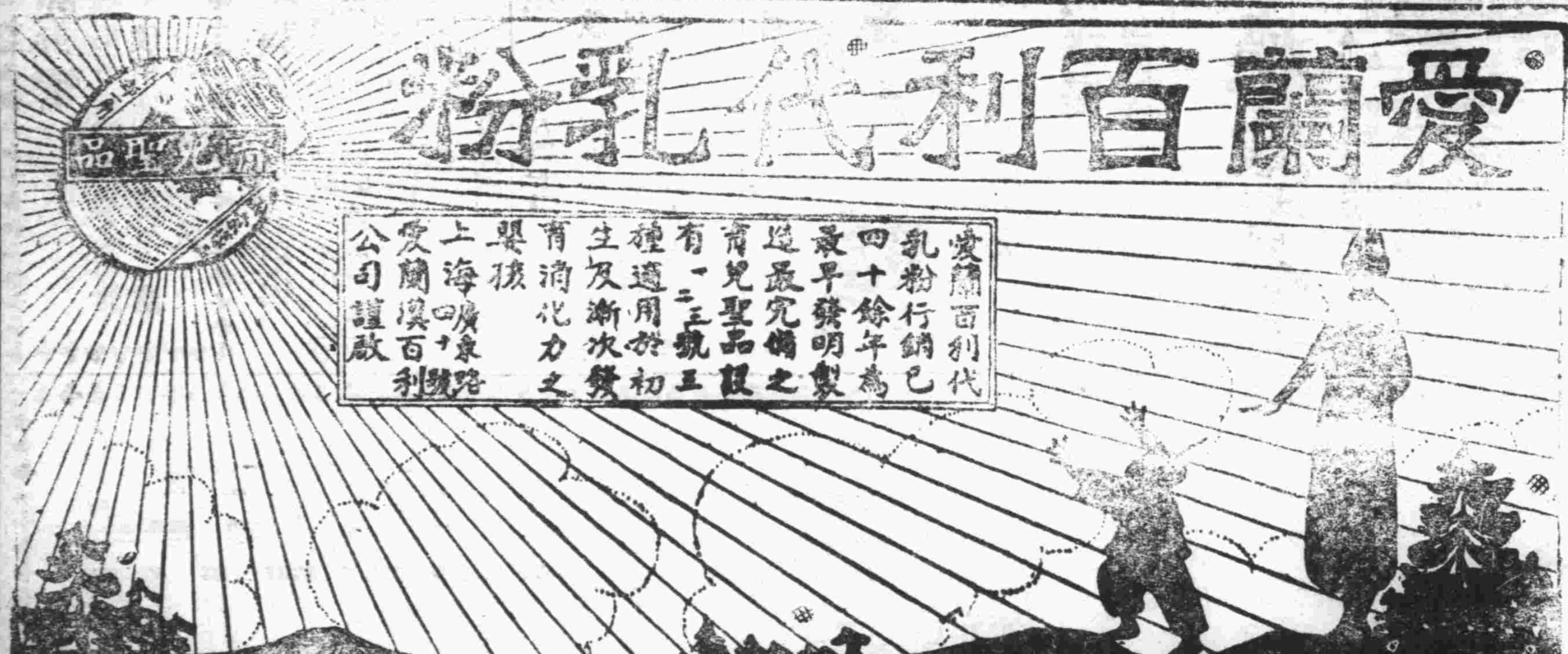


愛蘭百利代乳粉行銷已四十餘年爲最早發明製造最完備之育兒聖品設有一二三號三種適用於初生及漸次發育消化力之嬰孩

上海四川路廣東路口 愛蘭漢百利公司謹啟

## 華新磅廠

飛馬商標

製造新磅 修理舊磅

天津法界梨棧吉慶里（電話南局一九二五）

## ▲▲介紹良醫

中醫張允中先生醫術既精經驗又富遊遍直奉吉黑四省行醫四十餘年活人無算所至有聲今經友人約聘來津未及一月治愈多年沈疴十數餘人無不手到病除眞良醫也現懸壺東馬路中東客棧鄙等素知其人眞倉公再世扁鵲復生之患病者幸勿失此機會用特一言介紹

介紹人 張仲平 洪佑之 杜維翰 張萬祿 陳增 張文孚 李如蘭 張鼎成 黃逸儒 劉衡台 史久皋 谷樾豐 同啟

## 輪船進出口表

▲輪船進口日期（按舊歷算）

定生 十四由烟台上海到 怡和
奉天 十六由烟台上海到 太古
新銘 十五由烟台上海到 招商

▲輪船出口日期

海昌 十五直放營口 花旗
濟通 十五大連安東 大連
順天 十五開往烟台上海 太古
定生 十六開往烟台上海 怡和
新銘 十七開往烟台上海 招商
奉天 十八開往烟台上海 太古

長春棧報告電話南局一三零二

## 大阪公司開船廣告

▲天津法界碼頭十號事務處 南局一零三一
▲船票售出處碼頭帳房 南局二三四・九二一三零
天津日界宮島街 中日運輸公司 總局二七四三號
北京日本國際觀光局北京分局東局二二八三
●各船各有無線電之設備注意凡帶○（白圈）之船不搭客

▲天津紫竹林出帆

●開往門司、神戶、大阪

●河南丸 十月廿一日早八點開 十月二十三日到
●長沙丸 十月二十五日開 十月二十八日到
●武昌丸 十月三十日開 十一月二日到

●開往大連、上海、福州、基隆、高雄 爲客人便利起見船上另有中國廚役備做中餐

●盛京丸 十月廿三日開 十月廿六日到
●貴洲丸 十一月四日開 十一月七日到
●福建丸 十一月十六日開 十一月十九日到

▲開往橫濱

●先島丸 十月二十日開 十月二十二日到

▲開往歐美各州南洋濠度、於神戶或大連、轉口 請蒙搭客貨

▲大沽出口

▲開往桑港紐育 黑沽丸 十一月十四日開

▲大連出帆（上午十點）

▲開往門司、神戶、大阪、
●亞米利加丸 十月廿二日
●香港丸 十月廿六日
●哈爾濱丸 十月三十日
●亞米利加丸 十一月二日

▲青島出帆（上午十點）

▲開往門司、宇品、神戶、
●泰山丸 十月二十五日

## ▲日清汽船開船廣告

▲天津出帆

▲開往大連、青島、上海、
●唐山丸 十月廿一日開 十月廿四日到
●華山丸 十月廿九日開 十一月一日到

天津代理店 大阪公司 電話南一三一〇 九二一二三四

## ▲中華懋業銀行國外匯兌行市單

（十月二十日）

美金即期匯票 （買進）二元三角八分 （賣出）二元三角四分二厘
英金即期匯票 （買進）十二元六角二分 （賣出）十二元六角二分

本行中外各大埠均有分行或代理店匯兌較爲便利各項存款放款凡商業銀行各種業務無不完備兼辦儲蓄存款利息特別優厚各界光顧竭誠歡迎如蒙託匯英美國留學費者匯水格外克己藉以提倡教育

地址天津法界中街 電話 經理室南局九九一 營業室南局九九零

## ▲外國匯兌

（十月二十日）

▲銀條（買入）二四・三一二五 （賣出）二四・〇六二五
▲現洋（買入）六八・一五 （賣出）六九・一五

▲銀行賣出行情

| | |
|---|---|
| 倫敦電匯 | 二・四・七五 |
| 倫敦匯票 | 二・四・八一二五 |
| 法國電匯 | 一九・六五 |
| 美國電匯 | 五八・一二五 |
| 香港電匯 | 七六・二五 |
| 日本電匯 | 八四・八七五 |
| 上海電匯 | 一〇五・八五 |

▲銀行買入行情

| | |
|---|---|
| 倫敦四月期買 | 二・六・五 |
| 倫敦四月期賣出 | 二・六・七五 |
| 美國四月期買 | 六一・一二五 |
| 美國四月期賣出 | 六一・六二五 |
| 日本卅日期 | 八二・三七五 |
| 上海三日期 | 一〇六・五五 |
| 上海十日期 | 一〇六・七五 |
| 上海卅日期 | 一〇七・〇五 |

## ▲各種公債金銀貨幣行情

（十月二十日）

| | |
|---|---|
| 中國銀行股票 | 六八 |
| 交通銀行股票 | 五六 |
| 金城銀行股票 | 一百 |
| 鹽業銀行股票 | 一二五 |
| 啟新洋灰公司新股票 | 七五 |
| 啟新洋灰公司老股票 | 六十 |
| 中興煤礦股票 | 一百一 |
| 久大精鹽股票 | 九五 |
| 天津自來水股票 | 一百三 |
| 北京自來水股票 | 二十 |
| 北京大飯店股票 | 八五 |
| 北京電車公司股票 | 七五 |
| 北京電燈公司股票 | 七十 |
| 十二年短期兌換券 | 二十 |
| 十三年定期流通券 | 二十 |
| 秋節支付券 | 二十 |
| 千元光帖 | |
| 五百光帖 | |
| 零光帖 | |
| 五年公債大票 | 九五五 |
| 七年長期公債大票 | 八一六 |
| 九年金融公債大票 | 九五 |
| 十年六厘公債大票 | 九扣 |
| 十年七厘公債大票 | 九〇五 |
| 九六八厘公債大票 | 六一二 |
| 洋錢 | 六八九六二五 |
| 老頭票 | 八三 |
| 電匯 | 六五 |
| 輔幣 | 一二九四 |
| 小洋 | 一一一四 |
| 足金 | 三六五 |
| 俄金 | 一一八五 |
| 美金 | 一一六 |
| 英金 | 一一 |
| 日金 | 一〇八 |
| 標金 | |
| 熱河票 | 一二 |
| 奉大票 | 三二二八 |
| 奉小票 | 二六九 |
| 銅子 | 三五二 |

天津北馬路正源號報告電話總局三五二號 四七二零號

## ●戲目一覽表

### 日界旭街 ◀新明戲院▶

（今日早演）王芝浴 張九奎 高三英 孫若華 鄭玉芳 琴雪芳 劉漢臣 —— 早排戲

（今日晚演）高三奎 鄭玉華 孫若英 琴秋芳 劉漢臣 琴雪芳 —— 濟公活佛

### 特別二區 ◀東天仙▶

（今日早演）溫小培 周又宸 妙銀童 小喜翠 張喜鈴 小寶芬 鮮牡丹 —— 全本蘇小小

（今日晚演）春寅芳 周又宸 張喜鈴 唐韻笙 小喜翠 春寅芳 鮮牡丹 —— 四本金鞭計

### 東興大街南口 ◀第一臺▶

（今日早演）張福生 延壽卿 小月恒 花玉梅 金小仙 金彩霞 王洪奎 —— 上天台 花胡蝶 青風亭 桑園會 萬里城

（今日晚演）林君玉 小洪聲 花玉梅 金小仙 金彩霞 小月恒 王紅奎 —— 斬子 江東計 賣子 宋金郎 鐵龍山

### 榮業大街 ◀昇平舞臺▶

（今日早演）張俊臣 馬鳳蘭 劉榮萱 松雪芳 秦鳳雲 陸樹田 劉廣林 —— 今天准演

（今日晚演）張俊臣 馬鳳蘭 陸樹田 劉榮萱 松雪芳 秦鳳瑤 劉廣林 —— 各樣新戲

### 東興大街 ◀廣和樓▶

（今日早演）小呂布 小寶芥 小菊花 楊孝昆 碧 花蘭 王少奎 —— 惡虎春 辭朝 玉堂春 長板坡 全本 十二 一元五

（今日晚演）花碧蘭 小喜翠 小菊花 楊孝昆 李艷樓 張小仙 王少奎 —— 珊瑚傳

▲大律師法學士唐寶鍔專精上訴案華洋行政案解人疑難

黎大總統贈法學精深保護人權匾額 張總理贈品端學粹中韓遺風匾額 辦案馳懸中外聞名遠方抄錄案情詳註關係之人名地點日期數目函委卽覆志在保護人權尋常討論案情不收費凡本所收據非有本律師署名蓋章概不生效

事務所 天津河北四經路四五號電話總局一七七八 北京宣外求志巷二一八號電話南局三六二三

# 環球馳名 老牌

# 海內斯斧頭三星白蘭地酒

請試樣品

本公司備有精美樣品如欲試嘗請開明姓名住址附郵票三角當卽奉上一瓶

駐華總經理上海北京路二號 法商龍東公司啟

最新發明

# 嬰孩快樂片

●適合嬰孩體質●味甜適口●服法便利

●統治嬰孩百病●性質和潤●效力妥速

△天津分銷處河東東天仙旁華法大藥房

嬰孩各病、或由於營養之不足、或由於胃腸間之失調而起、倘初起不治、再三延誤、或一時驚荒、諸藥雜投、病勢轉重、最爲危險、故負撫育之責者必須選擇適合嬰孩體質之良藥以治療之、嬰孩快樂片、乃最新發明之兒科聖藥、功能退熱、止咳安腦、寧睡、消積、通便、驅蟲、停痛、效力奇偉

主治 傷風咳嗽 寒熱頭痛 疲倦厭食 煩悶惱怒 大便秘結 大便色綠 痰喘氣促 肚痛腹血 夜啼不眠 腹生蛔蟲 食積滯積 黃面積飢

嬰孩快樂片又名肥兒藥片 價目每瓶三角

上海總經理 三馬路中法大藥房 四馬路中西大藥房 啟

北方經理 天津估衣街中法大藥房電話八五七 北京大柵欄中法大藥房

# 三多牌香煙

△請吸雅達煙公司出品之三多牌香烟

此三多牌之香烟烟質最清純故其味清香可愛吸之胸懷舒暢於衛生並無妨碍且價格極廉烟味之優美與裝潢之華麗爲同一價值之香烟所不可及 請諸君試嘗之卽可知 君深信並知言之不謬也

有大號小號兩種每罐均五十枝以美麗之鐵罐裝載裝罐時將空氣抽淨是以質味香醇永久不變隨時取吸煙味芬芳新鮮

天津英租界大昌和總經理 天津海大道 電話南局一千一百八十六號

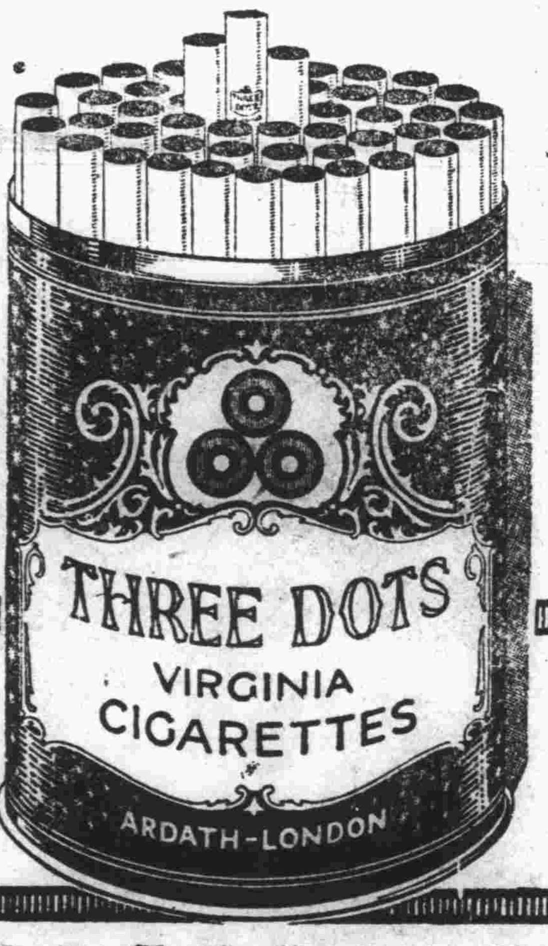


ARDATH TOBACCO COMPANY LIMITED.

▷大號三多牌香煙業已到津◁

# 英商福利公司

天津英租界中街 電話南局三三六號

# 做窗簾應用純毛嗶嘰顏色計三種

紅　綠　藍

五十寸寬每碼僅售洋二元七角五分　七十寸寬每碼僅售洋四元

配於窗簾上之球狀卷邊每碼僅售洋五角

繫窗簾銅鍊每對僅售洋二元二角五分

繫窗簾絹帶纓頭每對僅售洋二元二角五分

# 均按九扣核算

# 皇宮電影院

日租界福島街　電話南局一一二一

◎祇此今天日夜開演哀艷[illegible]事警世大名片◎

祇此今天　**戰裏鴛鴦**　勿失機會

諸君欲知此演角誰乎、蓋即本院前演之海軍大秘密、之主角（勞意）君是也、勞君英武豪俠表演精練、爲影界不可多得之人、極受歐美人士所重視、飾舞女者盧嬪女郎、活潑美麗、曾演（愛神）（麻洛哥）（慈父）等片是也、至佈景一端、有歐洲之歌台舞榭、採景種種寫真風景、天然醉人心目、奇偉齋麗、及有兩軍對戰、炮火連天、令人驚魂欲絕

夜場價目　樓下一律四角、樓上六角、俱收大洋

日場祇演電影（戰裏鴛鴦）無跳舞、票價照常

每晚由本院西洋樂隊隨塲拍奏特別音樂

四大明星最佳之大傑作　福斯片廠最新出品

祇此今晚夜場禮聘著名跳舞班　潘娜娃女郎　瑪柔華女郎　班斯君　電每影完後

（奏演）**跳舞**（妙技）

該跳舞家爲從前俄京帝國劇場之台柱、遍受世界各國大劇院之聘、獲得証書獎狀無數、爲歷次到華各跳舞班之最名貴者、本院爲闡揚世界技術起見、不惜重資禮聘前來開演、公諸同好、願愛觀跳舞妙技者盍早蒞臨、

◀明天起演破天荒哀艷偉麗滑稽大笑片▶

影界最著名　滑稽美女　柯琳女郎生平最得意大傑作

**莎梨艷史**

此片爲美國最著名之舞台劇、連演二十年不衰、劇中本事、皆爲社會所習誦、故攝成影片之後、轟動一時、爲罕有之盛況、劇中主人、爲莎梨女郎、精跳舞、擅交際、芳譽之隆、傾於歐美、然當其微時、乃一可憐無告之孤女、因衣飾之不時、動遭白眼、然奇技終難掩沒、故機緣既至、遂一躍而爲全國仰慕之人矣、

全部十大本　並不加價

# 新新戲院

今天至星期六　早晚連演三天

◀管保有得你有精有彩欲捨不得之妙▶

共七大本　**一元三美士仇**　原名仇海艮緣

劇中情節一步緊似一步、有出人意料的表情、有大快人心的滑稽、有萬紫千紅的時髦跳舞、有驚心奪魄的法律舌戰、

哈哈｜敝公司宣傳多日的巴拉猛新片、今次居然來津了、｜共計敝公司包訂有五十餘套、特別大片計有十二套、惟此次所演之**仇海艮緣**、雖非是什麼新奇、價值百萬之巨擘、然而較諸其他外產、誠有出人意表之特點、其演員、其故事、其表情、其風景、其佈景、無不精彩絕倫、高出他片一籌、誠影片中罕有其匹也、片中之精彩結搆、出色傑劇也、謹將略叙大概、

**演員**　**仇海艮緣**

片中主角的史璜生女士、其他男女演員皆都是一時名選、查史璜生女史、在影界中最有名望之時髦名伶也、其一舉一動、柔情變幻、百媚俱生、即按劇情論、史璜生飾一社會時髦女士、名瑪茄麗、因其性喜交遊、縱情放肆、招其姑之嫉、更兼有舌戰羣儒之精幹律師、爲之催殘、隨在法庭定獄、不但追使愛好之夫婦離異、復成社會唾棄之人、瑪加麗一腔熱血、恨律師之強辭奪理、眞僞不分、自知伸訴無由、從作無益之悲、於是乎艷裝盛飾、大展其西施忌美之智、誓報律師害已之仇、藉洩心頭惡氣、更兼史璜生串演此劇之衣履、尤爲顯著鮮明、皆歐美社會最時髦最珍貴之物品、每一換場、有醉倒之翠生、百花減色之慨、

**劇情**

此劇所演爲歐美最高社會家庭悲劇、其全部精神包括有報復、｜滑稽、｜愛情、｜時髦、｜奢侈、｜串插結構、仿如綿繡文章、起成轉合、一步緊促一步、點綴寓意、節節出入意想之外、誠爲不可多得之佳劇、千古難尋之好片也、

**劇中特點**

劇中之亭台樓閣、花園庭榭、極盡幽雅美觀、爽人心目、仿入桃源仙境、佈景非常宏壯、極盡人世之奢侈繁華、更兼有冬季山野雪田園、｜跳舞塲、萬紫千紅、一偉大之法庭、律師之舌戰、｜跳舞之新奇、皆都是歐美時派、不僅增吾人之眼福、實爲他片從來所未有、似此好片、謹特奉告、盍興乎來

兩國產預告

陽曆十月二十四號星期日起准演上海神州影片公司絕大藝術新出品八大本

花好月圓

子明女士王昭女士黎明暉女士原俠綺女士李萍倩君等六大明星主演

陽曆十一月一號起開演中國破天荒武術偵探片

傳家寶

▲美術家但杜宇導演殷明珠賀蓉珠賀佩瑛六大明合演驚人之武術俠義之女郎、怪異之古堡、勇敢之童子奧妙之機關、兇惡之魔鬼、危險之水牢綽約之仙子、神秘之寶藏、奇怪之老人

啓新洋灰公司

**花磚方磚大廉價**

△各色花磚　△存貨甚多　△有磚樣備　△十吋方磚　△特別廉價　△請來選購

營業科啓　法租界海大道　電話南一七四九


△本埠新聞▽

## 褚總司令昨日返津

▲與張少帥接洽要政　▲擬赴省會宣布政見

直隸保安總司令褚玉璞、在保接洽換防事宜、極爲忙碌、茲因有要政須與張學良接洽、故於昨日（二十）由保乘專車來津、下車後先回督署休息、然後再訪張氏、又徐源泉幫辦、已先於前日（十九）晚九時三十分、由保抵津、軍政各界均到站歡迎云、又訊云、保安總司令褚玉璞曾於雙十節赴保佈置前進援鄂軍隊、及接收保大善後事宜、業已完畢、於日昨（二十）上午十一點三十分、由保帶同衛隊隨員等乘專車抵津、是時督署參謀長張冠五、副官長唐儀軒、警察廳長丁振芝、保安隊軍樂隊、齊列新車站歡迎、褚氏下車後、與歡迎者略事周旋、即乘汽車直赴省署、聞擬於今日（二十一）赴省會宣布政見云、

## 奉張又有入關說

▲張宗昌亦或來津

自浙省獨立消息傳出、大局突起變化、奉魯當局對之甚爲注意、奉天張作霖將徇各部將領之請、啟節入關、潘復前日由奉返津、又赴濟南、即係與張宗昌會商預備奉張入關諸事、張宗昌不日或北上來津、討論軍事大計、或含棄消極政策、

而改抱積極主義、張學良由奉返津後、探悉軍事計畫、直魯兩軍分兩路、相當機會即行南下、除京漢線留有少數隊伍外、餘均南下、

## 張敬堯過津赴濟

▲請張督接濟軍需

討賊聯軍運輸總司令張敬堯氏、於日前自保定來津、自津乘車赴濟南、聞張氏赴濟之任務、因討賊聯軍護防保大後、軍需給養、異常缺乏、請張宗昌督辦、予以接濟、並對於直魯聯軍出兵討赤問題、亦有所磋商云、

## 朱曜赴濟任務

▲協商征收討赤附捐

津浦鐵路局局長朱曜氏、於日前由津赴濟南、聞朱氏赴濟原因、張宗昌督辦、以直魯聯軍行將出兵討赤、需用餉款甚鉅、故徵收討赤特捐、及津浦路討赤附捐、朱局長此次赴濟、與張督辦協商徵收附捐辦法、不日即可公畢返津云、

## 褚氏保大軍政機關

▲褚督分別裁撤改組

討賊聯軍駐保時、曾設立軍政機關多處、如討賊聯軍總司令部、運輸司令部、防守司令部、保大軍警督察處、保大警務督察處、保大政務處、及各種捐稅一切收入機關、約十餘處、直魯聯軍到保後、先接收軍隊防地、然後再接收行政權、當時保大籌餉督辦張英華、保大政務處長潘驗皋、保定軍警督察處長兼保大警務督察處長宋錫金、保定道尹胡鳳賓、保定警察廳長胡長年、先後辭職、有已經辦理交代者、有尚未交代者、聞褚督辦於接收後、除將保定道尹及警察廳長另委他人繼任外、其餘機關、一律裁撤、或另行改組、以便辦公云、

## 小站軍隊開赴青鎭

楊柳青現駐之二十五師黃團長、已奉令調往唐官屯、駐防在青鎭所留之營底、亦擬日內遷移、青鎭一帶、由現駐小站之軍、前往接防云、

## 援鄂軍南下徵柴草

直魯軍駐防保大後、即組織援鄂軍隊、已在涿州方面設立前敵兵站司令部、不日南下、日昨該司令部已發出通電、令沿線各縣、備供柴草等項、以資應用云、

## 奉兵工廠購運料棉

▲用製各種火藥

鎭威上將軍張雨亭、現因東三省兵工廠、所製各種火藥、需用脫脂棉一項、向係購自外洋、不特價值高貴、即運輸供應、亦多不便、近有北洋製棉工廠、所製原料棉、屢經試驗、質良好、稍加漂洗、即與脫脂棉成分無異、且加漂洗等項用費、價值仍較外貨爲廉、兼爲北洋一帶出產、運輸亦極便利、且爲提倡國貨、利權不能外溢計、業向該廠訂購原料棉八萬磅、議定在天津交貨、並囑該廠經理金銘、代爲運奉需用

、現已由張上將軍訓令直隸省長、轉飭各稅關局卡、一體免稅放行云、

## 查禁黨人在津宣傳

▲以遏亂萌而維治安

督署近據所屬各機關探報、津埠國民黨共產黨人、在各租界設立機關、秘密宣傳、引誘工人學生情事、頗爲注意、已令各機關嚴行調查、予以查禁、以遏亂萌、而維治安云、

## 奉方委派灤榆道尹

▲已就任視事

軍興以後、口北道十縣、及灤榆道各縣、已劃奉軍範圍、行政權已由奉軍管轄、奉天方面、已委史靖寰爲口北道尹、謝學霖爲灤榆道尹、業已先後就職視事云、

## 督署修理津保電話

▲以利軍事電務

督署爲修理津保電線事項、昨特電致交通部備案、其電文如下、查津保電線、關係至爲重要、近年因杆線失修、時有阻礙、實於軍事電務、均有妨礙、自應逐段修理、以期完善、並於該路原杆上附挂交叉式二線、以備軍用電話之需、至所需各項材料、即由駐津電料處撥發、已飭天津電話局、選派工人趕速籌辦、尅日動工、務希查照備案云云、

## 農部調查九項實業

▲爲振興工商業之張本

實業廳昨接農商部訓令、略謂現值振興工商、提倡實業之際、各工程實業狀況、應即詳細調查、茲特規定調查事項九種、仰即遵照查明報部云云、其九項如下、（一）官商營業、（二）各處商場狀況、（三）省內各項財產、（四）商業狀況、（五）電報事業、（六）特別土產、（七）各項工藝、（八）水利林墾、（九）金融狀況、紙幣種類、云云、

## 大東大北延長合同

▲係以拍電付現相要挾

大東大北兩電報公司、以出洋電報須按電付現、要挾交通當局延長水線合同各節、已經各報先後披露、茲在津之某要人所談、尤爲切要、合爲誌之如下、據云、此項水線合同、截至一九二〇年滿期、距今祇有四年、電界中人及關心電政者、均主張廢止、或另行修正、可以免吾國常受損失、電政亦可以漸收整頓之效、兩公司有見於此、遂從事於延長合同之運動、但於上年秋間、經北京一部分電政人員反對、並呈請交通部予以拒絕、事遂中止、兩公司以其計不售、乃藉口中國欠付出洋費過多、此後應按電收現、否則不爲收受拍發、並藉此以爲延長合同之交換條件也、交通部以關係體面、乃與其商定按日結賬辦法、換言之、容其延長合同之要求、付現辦法即可暫時取消、適近數月來以時局關係、北京電局人員薪資拖欠未發、兩公司遂又乘機活動、希圖達其延長合同目的、並暗中勾結交部洋顧問衣利生、居間誘惑交部當局、以遂其計、微聞動機係發自某方面、樂與周旋、甘作前驅、兩公司可不勞而獲、自所願聞、尤爲延長合同之一導源、北京電局人員固不願常受原合同之重大損失、而無如楞龐從公爲日已久、薪資長此拖延、何以爲生、復中以誘惑之者有人、無形爲所搖動者亦有人、合同延長、則付現辦法可以取消、交易而退、各得其所、北京電局員司爲生計所迫、無能堅持原議、亦不至再事反對、兩公司固獨得其利、而吾國則將永受合同之權利上侵害、電報交通將永受外人之壟斷把持、無發展之望、顧目前小利、貽將來大害、關係甚鉅、未可忽視、一髮千鈞、稍縱即逝、電界中人固不容漠視、而全國各界亦應亟起注意、合力反對、勿竟任利權所繫、又輕輕斷送於少數人之手云云

## 省議會今日舉行開會式

直隸省議會、經昨日之茶話會議決、於今日（二十一）下午二鐘、先行舉行開會式、至於修理費、俟開會後、再催促撥發、茲將該會之開會秩序、及致各機關及議員咨函、照誌於下、▲開會之秩序（一）振鈴開會、（二）議員入席、（三）行政長官入席、（四）奏樂、（五）向國旗行三鞠躬禮、（六）讀開會詞、（七）行政長官致祝詞、（八）議長致答詞、（九）奏樂、（十）攝影、（十一）振鈴閉會、▲咨報省署文　爲咨報事、案查本會、前會議定於十月十日開十五年常會、咨請依法召集、旋以修理議塲等費、未曾撥到、復經咨明、暫緩十日開會各在案、茲經本會同人茶話會議決、本會會期、萬難再延、先行積極一面於十一日開會、一面催請照撥修理費等語、當經一致贊同、本會准是日下午二句鐘、舉行開會式、除通電外、相應咨請貴省長查照備案、即希屆期蒞會、宣布政見、藉聆教益、並令飭各行政官一體惠臨、無任翹企云云、▲致警察廳函　逕啟者、本會十五年常會、已准於十月二十一日、舉行開會式、除咨報省長外、相應函請貴廳、飭撥軍樂隊、務於是日下午二句鐘以前到會、以襄典禮、而重儀式、是爲至禱云云、▲致各議員函　逕啟者、本會十五年常會、前定於十月十日開會、嗣因修理費、未經撥到、暫緩開會、業經函達在案、茲經同人議決、准於二十一日下午二鐘、舉行開會式、除分咨外、相應函達貴議員查照、屆期蒞會、無任翹企、特此通知、順頌議祺、

●警察廳協助禁烟局

天津警察廳、訓令各區文云、爲訓令事、案奉省長訓令二三五二號內開、爲通令事、據直隸全省禁烟善後總局呈稱、爲擬訂印花試辦規則、呈請通令軍警各機關、暨各縣署一體遵照辦理事、竊查[illegible]改定禁烟總局、暨各縣檢驗所、試辦規則、並戒烟證式樣、藉資查禁一案、已經呈奉鈞署指令內開、呈及所擬禁烟總局、暨各縣試驗所試辦規則、暨戒烟證式樣、大致均尚妥協、仰即認眞辦理、等因、所有印花各種規則、合呈請鑒核、通令各軍警機關、及各縣署、一體遵照辦理、實爲德便等因、據此、合行檢同試辦規則、令仰遵照協助辦理此令等因、奉此、訓令該署、仰即轉飭所屬、一體遵照此令、

●拒絕稅契風潮近訊

▲省署令候復到飭遵

本埠西南隅居民、因購買公產一節、迭誌各報、該處居民代表、屢次具呈縣公署官產處、請准予稅契、迄未照辦、該民等又在省公署具呈、該署已據情令行官產處縣公署查明具復、並批示文云、呈瀝陳瘠占、請將保留學田之區、分令天津縣准予按照已經處分之成例稅契、由呈悉、查自公產保留令頒佈後、關於已處分未處分之各產、並投稅等項辦法、業經分令官產旗產荒地清理處、及天津縣詳細查明呈復核辦各在案、據呈前情、應候復到、擬定具體辦法、再行核奪飭遵、着即知照云、

●查驗流通券又展限

▲因未驗者尚多

天津總商會、查驗流通券蓋戳、雖已展限一月、至昨日（二十）業經期滿、而驗之券、因手續繁雜、僅四十餘萬、其未驗者尚多、該會議定仍令照常查驗、一面呈請財政廳、再予展期云、

●津浦路局之大裁員

魯張（宗昌）近爲整頓津浦路政起見、節省冗費、對於天津總管理局將爲大規模之淘汰、裁員減薪、一般局員均大形恐慌云、

●天津車站檢查行旅

自軍事漸平、鐵路交通恢復後、天津總東兩站、行客衆多、擁擠異常、難保無奸人混跡其間、除車上秩序、已由東北陸軍總執法處、飭派員兵、隨車稽查外、近爲防止赤化宣傳起見、由直隸保安總司令部、特派員兵、在本埠總東兩站台、檢查行旅、日來特別嚴厲、對於到站旅客、均須逐一檢查云、

●南市將設立偵探處

天津鎮守使袁振青、近因辦理冬防特招募偵探員、及秘查員等、現已招齊、除在本署成立總處外、仍擬南市設立偵探分處、現正組織進行云、

●直省教育會之窘況

▲會務完全停頓

直隸省教育會、前於某督退却時、曾被潰兵土匪搶掠一次、並將電話割去、損失極大、軍事停止後、該會積欠經費、仍未發放、職員欠薪不發、停委頓員亦多未開會、會務完全各、頗類解散狀況、實直省教育界之不幸云、

●小學風潮仍未解決

▲教育局知過不改

褚督辦發放獎金二萬元、因縣教育局措置失宜、釀成風潮一節、已詳各報、現聞教育局方面、雖知錯誤、但事已決定、不肯變更、惟仍不肯登報宣布、教職員方面、雖近日並未開會、但態度異常堅決、如教育局不肯宣布眞相、惟有呈請將獎金收回、否則風潮愈演愈烈、無法解決云、

●日司令巡閱軍隊

駐津日本司令官高田中將、於日昨自天津出發、赴山海關、秦皇島、灤縣、昌黎等處、檢閱日本守備隊、軍紀風紀、及生活情形、並有一番訓話、檢閱畢、訂於二十三日返津、在津略爲休息、赴北京閱軍、畢、然後返津云、

●日兵營試用重砲

▲在二十二日夜間

海光寺日本駐屯軍司令部、定於本月二十二日夜間、在海光寺空地試放重炮、誠恐當時居民、不明眞相、致起誤會、故函知交涉公署、轉令天津警察廳、通知各區佈告商民、勿得驚慌云、

●日置益因病逝世

▲天津日人準備追悼

前日本駐京公使日置益氏、曾於民國四年以二十一條強迫袁世凱簽字、故爲中日外交史上之重要人物、其次我國舉行關稅會議日置氏榮任全權代表、返國後患病甚重、已於日前逝世、現津埠日人、已準備追悼致祭云、

●東亞勸業博覽會

▲徵集我國出品

▲會期明年三月

日本福岡市、於明春將舉行東亞勸業博覽會目的在打破衰微不振之東亞產業界之前途、計策東亞貿易之發展之上、出品區域、無論日本各地、及中國南洋等均在內、出品種類、分工藝、機械工業、電氣工業、化學工業、織染工業、纖維工業、製作工業、農產、園藝、桑蠶業、水產、林產、礦產、特許、貿易、美術等、及參考各品、會期自民國十六年三月二十五日起、至十六年五月二十三日止、共計六十日、地址在九州福岡市西公園之下面、廣袤約三百華畝、陳列館區別如下、（一）工業館、（二）農產、（三）林產、礦產館、水產館、（四）機械館、（五）電氣館、（六）教育館、（七）美術館、（八）外國館、（九）蔬菜館、園藝館、（十）即賣鋪子、設備極爲完善、已印刷傳單、徵集我國出品、預約期限以本年十二月三十一日截止、開會中預算爲日金九十五萬元、事務所設福岡市衙門內、本月二十日以後、向在該會地址辦公云、

●請設勸賑會被駁

▲辦法跡近賭博

本埠公民高欽敬、以本省災情奇重、人民待振孔殷、乃於日前具呈省署、請設立勸振會、並擬具章程、請求核示等情、聞省署以此項勸振會辦法、跡近賭博、有乖政體、業已批示不准云、

●商號多遷入租界

▲係受時局不靖之影響

最近中國街市之各商號棧房、移至租界內營業者甚多、旭街全路大半爲華商鋪號所佔、法界天祥市場建築竣工後、大奪華界商民之繁華、又有某實業家近又在日界郵便局前築一大市場、其規模與天祥市場大同小異、商業中心、將移至租界、大小商號之遷往租界者、罔不爭先恐後云、

●北京燬人爐移津

▲擇吉開幕

前北京步軍統領衙門右翼某長官、自致仕以後、結合一般賭大手、在京設立特號燬人爐、大規模之賭局、好在地面上、皆其舊屬、自有關照、近因奉系入京、地面關節、屢打不通、不得已遂有遷地爲良之概念、現已在津中義租界、租妥樓房一所、某長官已率領劉某等二十餘人來津、布置一切、聞其內容頗精雅、初望之決不似賭局、且全部人員、上自賭主賭頭、下及廚役小跑、均皆來自京中、頗能遮避津人耳目、刻正整理、擇吉開幕云、

●大拆白難逃法網

拆白黨王玉堂、因謀誘奸識蔣太太、騙取財物、又欲覇產、已爲四鄰所不平、昨經蔣氏之母、在宇緯路某機關呈控、由法租界將王玉堂交出、即帶往某署、並由王某身內、搜出手槍兩枝、子彈若干粒、當即嚴押、蔣氏之四鄰、亦擬向某機關呈遞公稟、以鳴不平、似此該王某、實屬天網恢恢、報應不爽云、

●嫌疑犯被獲帶區

城西一帶、竊案屢出、該管警區、日夜竭力梭巡、於前夜在慈惠寺後狹巷、見一人立於暗處、確屬可疑、當即帶往南三區訊辦云、

●妓女咬傷窰主

娼門事業、含黑暗無可言、窰主之虐妓、妓女之騙窰主、互相消長、時有所聞、紀之不勝其煩、書來聊作談助、前有妓女花銀樓者、在南市鴻順堂搭住、使有押賬六百元、進店不多時、既同其姘夫岳奎山、在日界同孚里五號避居、鴻順堂窰主傳鴻喜、多方偵查、始悉其蹤跡、於昨日下午一時餘、帶同伙計李蘭亭、往訪理論、當時話不投機、打起來了、傳某被花銀樓將手指咬傷、腿部又被岳某打破、李蘭亭看勢不佳、遂跑至旭街郵政局前崗捕處報告、當由該捕將四人帶交日警署、旋送警察廳、經司法科訊問、雙方各執一詞、該科以事屬騙財傷人、均在刑訴範圍以內、遂飭警將全案人犯、送請檢警廳訊辦云、

●車夫欺騙鄉愚

日昨上午十時餘、北京開來之客車、到河北總站時、有一年逾不惑之鄉婦、攜一衣包、下車出站之際、遇一身着大氅之某甲、憐其孤單、與該婦代雇一人力車、拉彼進城投親、當時該鄉婦自然感謝不已、欣然乘車而去、不料行至地緯路口、被代雇車之某甲、將該氏衣包扯走、該車仍前奔不停、鄉婦遂大喊巡警、當被西一區第七守望警郭振德截住、署問情由、因不知某甲奔向何方、遂將鄉婦與車夫、均行帶區、經署員訊明、鄉婦爲徐趙氏、年四十六歲、文安縣人、由京乘火車來津探親、衣包係人託帶者、如何雇車、如何搶走、如何車夫前跑等語、又訊車夫、稱叫李二、年三十歲、語多刁滑、不吐實情、顯係同謀、設計欺騙鄉愚、遂即送往警廳核辦、又經司法科訊據徐趙氏供指李二串拐伊之衣包、質訊李二、堅不承認、該科當因案關指控騙拐、應送法庭判處、遂飭警將徐趙氏李二、一併送交法庭云、

●汽車闖禍

前晚十一時餘、英界延壽里二十九號之張志元、乘一四二一號汽車、直赴華界、旭街芙蓉街之交叉點、現在正從事修理電車軌道、汽車偶一不愼、即將百五十一號巡捕撞傷、當即報告警察局、派員偵查、負傷巡捕、送往天津醫院調治、汽車主張某則經藤田由醫師保證、傷巡捕之全愈時期、當在二星期以後、養傷費完全由張某担任云、又開灤礦務局華北營業經理英人但納爾、於昨日下午二時、由南向北經維多利亞路、領事道轉角、忽有米榮爾之汽車自北駛來、不及避免、遂被撞傷、汽車司機人亦受傷、當將但納爾抬往醫院診治、其餘人等均帶往工部局訊辦云、

●火輪遭殃

津保小火輪、日前由保定開行來津、行至獨流附近高莊子地方、忽有匪徒多人、手持手槍、嚇令停止、該輪仍向前行駛、該匪等乃開槍射擊、將該輪拖帶之跨船擊沉、淹斃二十餘人、並被搶去財物無算、聞已呈報本省軍警當局、請爲查緝云、

●車站紀事

十九日、徐鼎霖、許寶衡、楊以儉、王新章、柴維楨、均由津晉京、又劉揆一、增崇方政、均由京來津、又朱曜、張鴻緒、均由濟南來津、又金壽良、由濟南來津、轉去北京、又徐郙辦源泉、帶衛隊由保定晚專車來津、二十日、李士偉、范源濂、王克敏、徐邦傑、顧慶林、劉彭壽、蔣耀奎、周自元、均由津晉京、又李玉麟、趙榮華、均由京來津、又直隸保安總司令、褚玉璞、同隨員帶衛隊等、由保定專車來津、


▲鄭乘桴子

歷任仕途、逍遙津沽、頗通命學、博有微名、茲爲酬謝知音、潤格特廉、委批八字、請照下列潤資郵寄本報、第三十九號信箱、越日即班回件、空函恕不答復、此啟、

詳批一元　細批五元　斷易兩角　草批四角

注意　戲院書場　新式座椅廉價出售

茲有新式座椅最合戲院書場之用共有百餘排每排四座或六座可坐六七百人欵式新雅或學堂用之無不適宜茲特廉價發售　有意購買者請到英界大沽路五十二號興隆洋行樓上第三層中原公司詢問可也　中原公司謹啟（北洋）

▲▲石刻名彙及金石書目出版

本書係黃穀侯先生編輯先生收儲墨本數萬通引徵金石圖籍八百種時經六載稿易五次始克告成不特网羅閎富即眞僞存佚及石之所在詳載靡遺每部四册定價四元

金石書目所蒐壹千餘種分爲十類各種版本比較優劣內容精粗略加說明體例略似書目答問而類別清析尤便查考每部二册壹元六角

代售處北馬路直隸書局梨棧忠記書莊大胡同新華書局

▲▲大批長城硬煤到津

啓者本號特運長城硬塊煤來津銷售經蒙各界贊揚園爐禦寒爐竈適用價值相宜每噸大洋十五元五角無論某界送力在內如蒙惠顧請至英界菜市旁麥邊洋行賬房內本號接洽無任歡迎電話南局二千一百九十四號　附設麥邊洋行內塑記謹啟

農民和園丁注意

醒獅牌室素肥料

鷹牌燐酸肥料

南宮城東南祁家莊聚源祥　南宮城東喬村鎮馬老步　威縣城內文華祥　棗強城內恒和益　新河縣田鎮日升恒　青縣興濟鎮萬源德　安平城內乾泰和　雞澤縣恒濟豐　晉縣永吉泰　晉縣小樵鎮恒益昌　東鹿縣張古莊恒濟長　東鹿辛集鎮義和成　東鹿泗城鎮富餘堂　伍仁橋義信成　鄭家口洪泰　清河大營鎮廣盛和　清河連莊鎮恒興號　武城縣慶號　恩縣舊城鎮文泰和　故城三郎鎮大貞　棗強德茂永　故城德慶隆

天津英租界海大道十號　安利洋行農業部啟

4

萬通紫電機　光療治病

天津經理處英租界三德里四十四號　慈悲醫院

東華醫院

專門　婦人科產科（子宮病　卵巢　月經不調　血崩　胎前　後橫生逆產　各症）

內外科　花柳科　喉鼻耳眼科

本院醫士西本恭三前在日本開設醫院專門婦人科產科內外各科以暨奇難雜症經醫治者無不手到病除稱頌載道且醫士經驗素廣成績卓著今特在津埠創設東華醫院藉救中國各界婦女之疾病自開幕至今經治愈者實不勝枚舉且院內添設清潔養病室多處並設有產婆及分娩室等　深望各界婦女患病者請來敝院試診當知前言非謬也

▲本院起蓋樓房每日照常開診

地址日界大羅天後香取街路南

電話總局三四七八

（本院爲便利病者起見聘有通達醫學之日語翻譯以便問答）

上海商業儲蓄銀行編

國內商業匯兌要覽

詳載各地金融情形各埠匯兌算法

紙面每本二元五角

布面每本三元

法租界八號路一百號

上海商業儲蓄銀行啓

▲律師戴景槐代表詹陳氏緊要啟事

據詹陳氏聲稱亡兒榮鈞生前分受先夫遺產計有坐落天津英租界海大道西老順記旁德源里門牌自第一號起至第七號止樓房七所二十樓廿底又坐落天津新河東邢家磚窰地一百七十畝零一分又坐落天津下邢家磚窰地四十二畝又華利開產公司榮鈞戶股票六股每股銀五百兩合計票面銀三千兩茲因兒媳周氏管理失當危及遺產爲保全幼孫日後生計起見當將該遺產即日收回由氏自任管理俟幼孫成年再行發還除聲請法院宣告兒媳周氏喪失遺產管理權並即施行假處分外請求代表通告嗣後兒媳周氏對外法律行爲無論物權債權一概不生效力等語查該氏所稱各節事實確非得已法例又有根據合即代表聲明俾衆週知

中華民國十五年八月二十三日　事務所英租界福善里（大陸）

▲江南女醫士趙玉嵐專門婦女小兒科

推拿急慢驚風○針灸危險大症○包診婦女多年不孕○經期不調○及一切疑難雜症○秘製神效丸散膏丹○移居法界天祥東里八號新新電影園對隊便是

◀請認雙妹老牌▶

▲雙妹老牌雪花膏

四時合用　肌肉留香

大號四角　二號二角五　加大每瓶七角五　三號一角五　四號一角

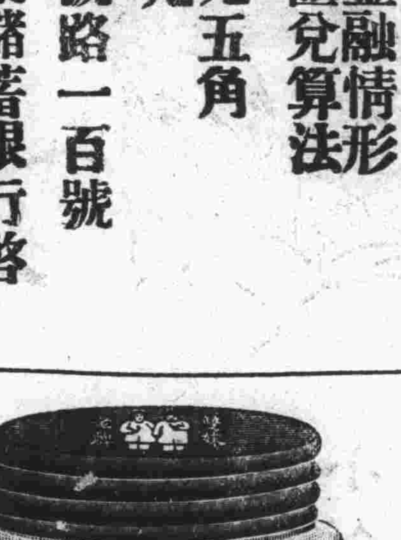


▲雙妹老牌茉莉霜

香飄遠近　超出尋常

大號四角　二號二角五　三號一角五

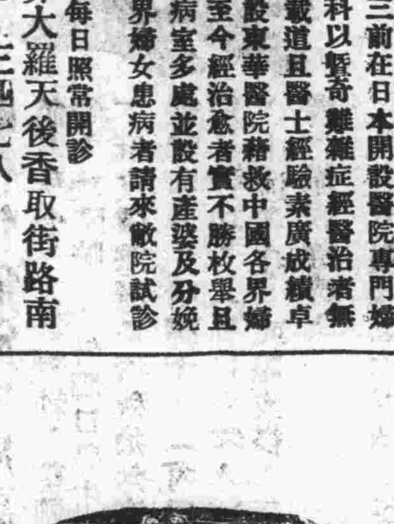


▲雙妹老牌生髮臘

保衛鬢髮　爽滑留香

大瓶二角五　小瓶一角五

總批發處開設河北大胡同　電話總局六百三三

天津廣生行有限公司啓

## 聲明遺失收條

啟者鄙人於民國十二年一月八日取得天津中國實業銀行第六百二十八號抵押品收條一紙內載啟新洋灰公司同儲蓄存摺一扣計洋七千零零五元五角九分此項收條業經遺失嗣後無論何人拾得一律作廢除向銀行掛失外特此聲明

程松樞啟

## ▲聲明遺失寄存證

啟者鄙人於民國十年六月十三日取得天津中國實業銀行第一百三十六號抵押品寄存證一紙內載裕元公司股票五千元恒源公司股票一萬一千元金城銀行股票五千元此項寄存證業經遺失嗣後無論何人拾得一律作為廢除向銀行掛失外特此登報聲明

段少亭代程少卿啟

## ▲天津無線電台通告

查新疆地處邊陲交通阻滯內地通訊至感困難本台前以無線電報與新疆迪喀二台通信甚暢所有本埠與新疆來往官商各報均可轉遞業經登報公佈在案旋因時局關係暫停通報現已軍事敉平迪化通訊業經恢復往來電報暨遞異常無論華洋官商各報如在十一點鐘以前送到本台者則當日下午一時即可達到茲定於本月二十三日起開始收發官商各報華文每字收費大洋一角八分英文字大洋二角七分特此通告諸希各界查照此佈

## 古物陳列售賣場

本場在日界大羅天舊址場內商號百數十家專售珠寶玉器字畫古玩貨色優美價值公道如蒙惠顧無任歡迎

「買過一次准保下次還來買」買主都是這樣的說○我們也不知道是「怎回事」但知道「不惜工本」盡力的(琢磨)○

北海樓上天祥市場 郭有恆襪店廣告

## 請各印刷局注意

敬啟者敝行常備印刷界應用各種材料如藍棉紙打字紙印刷紙模造紙各色洋宣紙報紙其他粗細洋紙及各種應用材料並印刷機器文房用品等無不齊備訂價公道務乞惠顧為幸

天津法租界新菜市南

大同紙行謹啟

## ▲▲最新高麗布到津

本公司運到最新發明高麗布此布在高麗著名製造廠所造均為高麗高等學生畢業後之經驗所織用埃及國綿絲材料製成久不退色欵式極多漿洗尤為細密如新質地耐久最合風雅女士衣服之用並有精巧孩童雅緻時衣出售價值低廉貨式齊備如蒙惠顧無任歡迎各界仕女幸勿失之交臂

天津英國中街一百卅七

伊文思圖書公司布疋部謹啟

## 題記飯莊

遷移開幕廣告　啓者敝莊原有地位因翻蓋樓房茲特遷移法界三號路(即廣隆泰樓上)修理工竣已於夏歷七月十二日開市並添聘粵東名廚精辦南北酒席隨意小酌宵夜便飯中西菜式應有盡有雅座清潔招待周到電話南局一六四六　本莊主人啟

## ▲▲津記龍口砂專銷處

本處專售龍口淨砂零整批發價目格外克己如蒙惠顧請駕臨敝處商訂可也

電話南局一千九百零七

開設法界新菜市南

敬啟者敝行新到大宗法國著名時式鉗子鐲子小皮包專備婦人之用品望請一覽即知不謬矣

天津普利藥房　英中街二五六至二五八號電話南局四七四號

## ▲▲天津北洋廣告公司

本公司專辦華洋報紙廣告　鐵路廣告　馬路廣告　遊園廣告　電車廣告　如蒙委辦　手續敏捷　價值公道　特聘請專門廣告美術技師　以備繪畫一切圖樣　並代繙譯英日德法文件　精製鋼版　鋅版　鉛版　珂羅版等　工美價廉　尤為特色　如蒙惠顧　請駕臨敝公司接洽　或用電話通知　立刻前往商議　決不致悞

開設天津法界五號路(巴黎路)　電話南局一六六一

## ▲▲上海書家天台山人來津

對聯援例免潤一月他件人擇索嗜雅法書而限於經濟者起見鐘鼎篆隸唐魏行草諸體備成一家隨半潤為對聯惟納墨力照潤一成此啟

**收件處**

天津法界五號路北洋廣告公司　電話南局一六六一

北京前門外米市胡同保安寺街湘潭會館

## 影印元刻困學紀聞

陽曆本月底截止預約訂購請速

全書八大冊　精裝二函　定價三十元　郵費一元　預約二十元　陽曆十二月底出書

此為慶元路元刻本、江安傅氏雙鑑樓主人所藏、板心寬展、字仿歐沈館體、繕寫工妙、模印精良、持示海內鑑藏諸公、皆詫為未見、主人幸甚、此帙不敢深[illegible]惜、亟付敝館影印、視原式不差累黍、且文字異同、足與後來諸刻互證、亦藝林一快事也、

▲索閱樣張附郵四分

(代售預約處)上海各省　商務印書館

## ▲試觀儲蓄諸君之良果

開獎電碼　本會十月份第九十七次開獎已於本月十五號在北京舉行茲將得獎號碼列左如有錯誤仍以號單為憑

特獎 五六二一四　頭獎 二零九二一　五三三五零　二零六四　二獎 二零五五

三獎 五八三二一　四獎 五四四三二　五獎 七零六二　小獎 三

儲蓄章程函索即寄

天津中法儲蓄總分會啟

法租界中街七十號　電話南局九二三號

●君如欲獲此機會●

▲盍快來本會儲蓄

## 哈蘭士 內服 外搽 六零六 解決梅毒

●任何兇惡花柳毒病瘋癱痠痛 正本清源

●任何頑癬皮膚惡瘡秋瘡熱癩 徹底解決

值茲秋令、天氣變勃、花柳病應時復發、梅毒兇惡內攻臟腑、外爛口鼻生殖器、及魚口橫痃淋濁下疳皮膚頑癬惡瘡秋瘡熱癤瘋濕骨痛等症、無不乘時蠢發、哈蘭士、(內服六零六)殺菌滅毒、獨具神功、(外搽六零六)拔毒生肌、收口奇速、上述各症、或服或搽、分別治療、無不正本清源、徹底解決、

△內服六零六聖藥　每瓶一元七角五分

△外搽六零六藥膏　每盒一元樣盒一角

上海四馬路中　太和大藥房總發行

各埠分店及各大藥房均有出售

## 兜安氏補肺聖藥

# 停咳

此藥善能止咳除痰潤肺袪寒而於傷風咳嗽更有效驗是凡患諸般咳嗽之大人小人治以此藥皆應驗如常此藥行以來治愈傷風咳嗽者鼻塞涕者不可枚舉誠咳嗽之良藥也有患者盍購一瓶試之

# 第二十七期

## 緒論

### ●重陽韻語　（子通）

重陽節起源○莫可稽考○然自漢末以來○相沿不廢○亦吾國數千年風雅之故事也○按重陽即重九○九為陽數○重九者九月九日也○吾國習俗○往往取月與日相合之數○為佳節○如正月一日為年節○可謂之重一○雖俗呼一月為正月○無礙也○二月二日洛陽風俗名花朝節○蜀中風俗名踏青節○可謂之重二○三月三日為上巳節○可謂之重三○四月無○五月五日為端陽節○可謂之重五○六月六日宋為天貺節○又農家是日祈穀神○謂之六六福○可謂之重六○七月七日宋為乾明節○又謂乞巧節○可謂之重七○八月無○九月九日即重九節○十月十日○唐為慶成節○宋為天寧節○可謂之重十○十一十二兩月均無○計一年中○月日合數為佳節者○共有八月○而其中惟重三重五重七重九○逸事最多○春夏各佔其一○秋獨佔其二○則以秋高氣爽○正宜行樂及時也○玆者重陽又到○萸菊盛開○佳節逢辰○異鄉作客○特取月令粹編所載典實○編為四言韻語○亦撫事感時之意云爾○

涼秋九月。重陽佳期。萸囊作佩。菊酒盈巵。
辟邪延壽。二物維宜。餬餅葛糕。大快朵頤。
高台戲馬。曲江賦詩。幸商飈館。宴馬璘池。
射鶴唐苑。送酒陶籬。會右軍宅。誦魏蓥詞。
射虎拜天。遼金遺規。晉帝講經。羣倫之師。
藉野飲宴。荊楚俗遺。避災桓景。軼事傳疑。
參軍落帽。風流不羈。雲台峰高。道陵鶴騎。
義山題句。撫前有思。古人高風。邈矣難追。
今日何日。陽九數奇。誰啗花糕。拯民之飢。
誰製羊餅。療民之羸。誰宴湖山。使民酣嬉。
誰釀菊酒。俾民延齡。大地魚爛。避災何之。
我思古人。淒然以悲。重陽重陽。生不逢時。

### ●棋說　（子通）

棋○古博奕之具也○夫奕之為數○孟子以為小數○而孔子則謂賢于飽食終日○無所用心者○然則奕雖小數○其亦賢者之所為乎○昔梁沈約作棋品○謂體希微之趣○含奇正之情○靜則合道，動必適變○若夫入神造極之靈○經武緯文之德○故可與和樂等妙○上藝齊工○其于奕義有深契焉○吾嘗考棋制之始○與我國四千年來之善奕者○則句章嫣元仲評之詳矣○蓋凡制必原所始○今追尊陶唐氏有虞氏為奕帝○丹朱撫軍○商均監國為奕王○奕秋為奕祖○祖胤七歲入高品○為奕中之天士○王粲覆局○不誤一道○為奕中之神人○王積薪縈局馬蹊間○微道上餅餌○為奕中之魁宿○滑能為上帝所取○為奕中之香案吏○王中郎坐隱○林道人手談○陸象山悟河圖○為奕中之辯才○蘇養直今日讓老夫一着○李嚴老四腳棋盤○人數局我始一局○鐘山道士持棋隱語○及坡公喜敗○為奕中之柱下史○涂園叟○至于論奕之著作○則班固奕旨○皮日休奕原○劉瑒奕勢○張擬十三經○王弇州奕旨奕問○王季重奕律○李尤奕銘○任孝恭奕啟○沈約奕品序○杜牧元稹張喬劉禹錫以詩著○馬融蔡洪王粲曹攄梁武梁宣以賦著○此奕中之文人才子也○孫高有棋圖二卷○王廷昭有棋論一卷○劉仲甫有忘夏集三卷○伊洙有棋勢二卷○徐胤七卷○王子冲十卷○沈敞十卷○馬朗廿九卷○柳惲有天監棋品一卷○玄機子有棋勢重元圖一卷○范汪有九品序錄六卷○徐鉉有金谷九局譜一卷○高明祖有棋圖○圖手鋼格○圍棋故事各一卷○他若石室秘傳○橘叟玄談○秋仙遺譜○適情錄○奕苹搜玄○玉局藏機○以及奕微奕選奕正○而此皆奕中之鴻生鉅儒也○奕中有三老五更○如祖納李訥陳亞武陵王畢阮茂宏袁羌尹文子潘茂名到溉是也○奕中有國士○如殷仲堪梁武丁晉公蔡穎葉濤是也○奕中有伉俠○如王大令何偕之是也○奕中有達伯○如阿戎阮嗣奕是也○奕中有通人○如毛經謝安費偉張茂先袁虎是也○奕中有梟將杜夫子○有選首江彩有都匠羅藤○有算博士褚思宗莊、有千里豹王抗○有人中龍吳之嚴子卿馬思明○皆爾時為奕聖者也○乃若方外之張倩○永嘉山二道士○橘中二叟○呼孤山老嫗○婦女二童○爛斧柯仙○奕之仙也○鳩摩羅什○法遠禪師奕之禪也○張濤○奕之鬼董狐也○此外若漢末之馮翊小子道王九曩郭豐曹太祖○晉之王敬豫○宋之宋文徐羨之齊之柳世隆蕭曄子良○梁之朱异王休仁夏赤松湘東王○魏之范甯兒李彪○吳之皇象書趙達○北燕之樂杪○唐之顧師言○宋之劉仲甫祝不疑晉士明李憨王憨○明之樓得達李文正楊文襄喬莊簡范洪○永嘉派則鮑一中李冲周源徐希聖○新安派則汪曙程汝亮方子謙○京師派則顏倫善李釜○八閩有蔡學海○四明有岑小峯○六合有王玄所○廣陵有方謂津○無為州有雍皞如○新安有呂存吾蘇爾瞻○許敬仲○宣州有李紹梅○永嘉有僧鄭野雪○之禁有李賢甫朱玉亭○吳有范君甫范在王玄所○共五十三人○尚有閩之陳生楊方生二人○則有姓無名○不可得而詳矣○是故觀于棋之歷史及人物○則棋為精妙不可思議之技藝○誠不能以其小數而輕之也○若夫棋之種類○大較有四○

其一曰圍棋○按宋張擬所著棋經共十三篇○極為精妙○略云○棋局之路○三百六十有一○一者生數之主○據其極而運四方也○三百六十○以象周天之數○分為四隅○以象四時○隅各九十路○以象其日○外周七十二路○以象其候○黑白相半○以象陰陽○線道謂之枰○線道之間謂之罫○局方而靜棋圓而動○自古及今○奕者無同局○至論奕法○一絕論○二得算○三權輿○四合戰○五虛實○六自知○七審局○八度情○九斜正○十洞微○十一名數○十二品格○十三雜說○又邯鄲淳著藝經○論圍棋之品有九○一曰入神○二曰坐照○三曰具體○四曰通幽○五曰用知○六曰小巧○七曰鬥力○八曰若愚○九曰守拙○又唐徐鉉着圍棋義例○其中以一字標其義○下則注釋之○計凡三十二字○即立○行、飛、尖、粘、幹、綽、約、關、冲、覷、殺、劄、頂、捺、蹺、門、斷、打、點、征、斷、聚、劫、撥、撲、勒、剌、夾、盤、鬆、持、是也○又越王、思任著奕律○有所謂約法三章者○一曰笞○二曰杖○三曰徙○皆按贖銀算○笞每一十贖艮五釐○罪止笞五十○杖每一十贖艮一分○六十起罪至杖一百○徒每一年贖銀三錢○不贖侍坐○律例嚴而有趣○可法也○

其二曰象棋○為古之象戲○周武帝所造○即今日通行之將士相馬車炮各二○兵五○而中以河為界者也○將為一局之主○有事于戰○則必有謀○故以士佐之○相以斷之○兵制所宜莫先于馬○故次之以馬○戰之所需莫急于軍備○載軍備者莫便于車○故次之以車○戰之利于及遠者○厥惟炮○故次之以炮○而所以運車馬炮者莫如兵○故兵有五以禦其前焉○

其三曰○古局象棋○為宋司馬溫公倣象戲而損益之者○其圖分七國○用百有二十○周○一七國各十有七○周黃○秦白○楚赤○齊青○燕黑○韓丹○魏綠○趙紫○周居中央不動○諸侯亡得犯○秦居西○韓楚居南○魏齊居東燕趙居北○七國各有將○一偏一裨○一行人○一炮一弓○一弩○二刀○四劍○四騎凡欲戲者七人各佔一國而相之○如六人則秦與一國連衡○五人則楚與一國合從○四人則齊與一國合從○三人則秦與二國連衡○或但令在坐之人○各占一國而空其餘國○其所與之國○惟相所擇○至其罰酒之法○移棋之法○何者為勝○何者為負○則以限于篇幅○不及備載○

其四曰三友棋○為歙縣鄭晉德永著破○其法每人棋子各十八枚○共五十四枚○以三種木為之○其字亦分三色○將一○士相馬車旗炮火各二○兵三○局中之四角有城○城之前有山○山之前有海○海居局之正中○而局之旁則分松竹梅為三方○此即三友之名所由起也○此棋另有奕法○一具詳于鄭氏所著棋詩中○詩曰○三友爭雄○一海朝宗○負山成城○連連崇崇○將士相車○馬炮列同○增益旌旗○士角西東○五兵去兩○易火間重○先明大勢○再運神工○維彼將帥○法象九宮○我車既攻○山城邊通○我馬亦同○山城越從○炮隔汪洋○大建奇功○火向小尖○一步斜冲○不許回頭○敢爾橫縱○旗出二步○前驅直衝○入彼嚴疆○還八面鋒○律既有條○用亦無窮○其虛空○孰強孰弱○是交是攻○先輸反背○協從向風○隨三人當局○審量興戎○我出彼應○循環始終○相彼右左○乘我所用○佐我軍容○兵行詭道○濟私假公○神機妙算○決勝此中○讀此一詩○而三友棋之用法○可以思過半矣○

此外有類于棋者○則曰彈棋○其制始自魏宮內裝器戲也○文帝于此亦特好○用手巾拂之無不中○又徐廣著彈棊經○云二人對局按黑白各六枚○先列棋相當下呼上擊云夾食者一人○黃黑各七十棋○橫列于前○第四道上○甲乙迭推○二棋夾一為食○又其位以十二時相從○文曰○同有文章○虎不如龍○家者何為○來如龜宮○王孫畫卜○乃造黃鐘○犬往競馬○非類相從○羊奔蛇亢○牛入雞籠○惟此制今已失○即彈棋經亦未詳也○

又有儒棋○為魏待中肇所著其格有謂智一禮二位三義四信五○棋下白黑半○方五分○長寸○善六敬七德八忠九順十○方局尺五○周道四十○其用三十六○四維之道通數○而棊謙退為倚○故高周彰者先投○彼此二位○謂之淨○左右二道謂之中○其淨中四道○彼此左右牙有二不得相干○至于行棋之法甚詳○然非圖不明○姑撮大凡○以俟後考○

至若名為棋而實非棋者○則有靈棋法據四庫全書簡明目錄○靈棋二卷○舊本題漢東方朔撰○或題淮南王劉安撰○皆依託也○其法以棋子十二枚○形圓周尺一寸二分○厚三分○四書上字○四書中字○四書下字○以所擲面背相乘○得一百二十四卦○卦各有繇詞○或言劉基所註○蓋左人占卜之書○與棋之用以博奕者○大相逕庭矣特附錄于右○

## 月選

陽歷十月分第二十七期詩鐘第一題共收七百二、四卷第二題共收七百八十九卷業由吳子通先生詳定每題各取五十名

### ●第一題　重陽 棋　分詠格

**●優等一名**

風雲局幻雙單劫　日月躔符九二爻　胡宗海

評　重陽典實、不勝枚舉、應徵諸作、大都摭取其一、雖極工雅、已落中乘、其能扣定重陽二字著筆者僅得以下諸聯耳、此作落落大方、鈎元提要、恰如題旨、九二為剛健中正之陽德、有利見大人之象、作者不知為何許人、其殆將應其兆耶、

**●特等二名**

九二爻符佳節日　十三篇等古兵書　何澂宸

評　輿元作異曲同工、

局風雲看急刦　九秋月日屬純剛　祝修

評　雅切稱題、

**●頭等七名**

賞菊秋逢雙九日　爛柯夢覺幾千年　九萬里豪
子入九宮君卜宋　人來三徑節酬陶　碧禪
乾叠三連逢九月　井分兩界戰雙方　迂叟
爻占九二潛龍見　局布雙方戰象生　潔塵
卦連奇數當庚令　局據方隅落子聲　金以庚
乾象乘符占九二　靈犀到木入三分　金以庚
數為九九非寒會　刦解雙雙戢殺機　亞農

**●二等四十名**

滕閣烽烟遭九阨　禹州急刦競雙將　彬圓
誰復層臺登項羽　寧甘一子讓虬髯　節菴
日月同宮陰不附　圖經定位着爭先　祝修
輔體菊花年益魏　鎮頭楸局術驚倭　抒丹
宣城賭勝官元保　滕閣爭傳序子安　萬蓉江
射柳金皇秋耀武　凡桑土子夏生涼　嘯如
賭果幾枰吟鄭谷　題糕一字笑劉郎　翩翩
疾如入蔡遲圍莒　劉怕題糕宋作嘲　仲廉
不敢題糕疑夢得　共難擔糞笑林逋　式昭
菊洞雙盤糕獻鹿　橘園八綱縞輪龍　翼摶
拜天中祝金傳禮　拓地丁東玉有聲　自娛齋主
九日風光懷栗里　百年世事數長安　王適公
七言斷句遣遙子　一軼殘枰坐隱齋　澍臣
訣有十端宜記取　詩成一句過催租　曹可皆
鄉心縈繞登高怯　國手安詳下著難　韻青
老杜整冠羞短髮　師言落子鎮神頭　蔚春
餅熟羊肝秋欲老　局懸馬鬣牲多擬　樗材
黃菊紫萸簪短鬢　秋燈夜雨覆新圖　老林
劉郎字窘題糕日　謝傅神怡賭墅時　萬蓉江
題糕莫被詩豪誤　擔糞同遺隱士羞　潔塵
糕題胆怯劉郎窘　墅賭心常謝傅神　黎宏圻
獅像蠻王朝捏粉　魚招閑客夜開奩　吧瞻
十月嶺南蘇補慶　五更闕北褚陪敲　夢雲
九月時維王作序　萬周意在擬留經　李鳳石
老懷工部羞吹帽　勞夢荒山話爛柯　林泉居士
白日龍山觴溢酒　黃河蛇陣紙談兵　子頑
折屐一枰方鎮靜　授衣九日試時新　灌梅
攀輦有客登華嶽　破荻無人繼武陵　李鳳石
烏臺宴菊詩吟薩　鶴觀聽松序記蘇　李鳳石
前番風雨陰連日　終古江山戰一枰　亞農
凄涼風雨三秋節　破碎山河一戰枰　宮生
兩戒河山開刦運　滿城風雨阻高吟　宗海
滿城風雨連朝鬧　兩界山河一子爭　黎宏圻
滿城風雨花三徑　大地山河子一枰　潔塵
大地河山同急刦　滿城風雨正當時　爾嫺
千古河山爭一局　滿城風雨冷三秋　琴心
兩戒河山憑割據　滿城風雨感飄蕭　萬蓉江
兩界河山爭刼局　滿城風雨悵催租　趾亭
南部新書枰釋躁　西京雜記酒延年　墨園
古松流水此中靜　紅葉碧山無限詩　畢煇

### ●第二題　雙十　鶴頂格

**●優等一名**

雙子陰陽垂曆象　十經聖哲肇儒宗　黃宗楧

評　觀乎天文以察時變、觀乎人文以明道統、則星象繫焉、則儒術傳焉、近日陰陽乖戾、非聖無法、天人之禍亟矣、此作慨乎言之、其亦知天知人之徒歟、

**●特等二名**

雙女天台仙子讀　十王地獄鬼雄愁　楊仲英

評　佛氏十王地獄、本為世人說法、今日惡人多矣、恐此中亦收容若輩不下、下聯特佳、

雙王分治閻羅獄　十客羞依宋相門　芸軒

評　佛經、兄妹二人、皆作地獄主、故曰雙王、秦檜十客、為世羞稱、今日則所在皆是、亦時勢使然也、

**●頭等七名**

雙棲盧婦吟梁燕　十索丁娘喻水魚　某卿
雙玉項收劉季斗　十銀漢記大秦錢　宋楚青
雙成董合呼仙號　十漸徵還上疏章　萬蓉江
雙珠箱化傳鸚鵡　十鼓氈包載駱駝　周嘯湖
雙斧樹孤元武猝　十弓槊破志誠輸　笠樵
雙谿斧鑿天荒破　十道干戈地軸搖　林泉居士
雙飛謠起冲為鳳　十上書沉季敝貂　沈鴻闓

**●二等四十名**

雙聲希逸拈元護　十色江淹賦陸離　戚公
雙琢生蚌書修孔　十斛徵螢苑敗隋　亦憨
雙斧諫君方伐樹　十香昭后記焚椒　某卿
雙修無上如來果　十上連橫季子書　銕人
雙已足千羊競牧　十能纏萬鶴思騎　殼心
雙量羹調醫進寶　十香詞穢婢誣蕭　張亞衡
雙文崔氏芳名著　十些查家艷福多　王班如
雙弓聊啜貧家粥　十布曾頒閏位錢　王班如
雙管畫傳張璪筆　十經學冠范寧門　芸軒
雙藤屋裏新詩句　十竹齋中舊書圖　澍臣
雙玉綠衣符御史　十珠綵乘侈梁王　公羊
雙鈎帖倣書飛白　十詠詩成句截金　囂囂
雙垂淚為蒼生哭　十上書貽白璧羞　金以庚
雙鈎帖仿羲之體　十上書憐季子才　知非子
雙止齊詩讖五兩　十慾伊訓戒三風　琴心
雙成有幸依王母　十拗無端記老人　鈞璜
雙忠自古傳名將　十反於今笑貴人　王斑如
雙旋引道仙歸島　十井為通帝錫田　宋楚青
雙堪稱少吾丘寵　十不能知子貢謙　沈鴻闓
雙五銅模錢索譜　十三玉版字留行　沈鴻闓
雙奩橘隱塵飛玉　十斛梅精淚灑珠　獨鶴
雙丁重世名齊陸　十子强宗譽美周　秋華
雙丁魏世才名重　十子周邦舊業興　竹笑
雙丁儀廙夸同氣　十子經綸屬俊才　萬蓉江
雙鯉寄書吟子美　十龜釋易說康成　善根
雙鳳六銖錢重鑄　十羊九牧倖虛縻　張亞衡
雙鳳蔚才傳北史　十羊多牧考隋書　蘊舟
雙鳳鑄錢泉志載　十牛耕地曆書詳　宋珀岑
雙履踏雲呼野渡　十年征戍憶遼陽　黎宏圻
雙叟一程銓許慎　十眉八字詠香山　黎蘊碧女士
雙鬢絲添潘岳老　十眉圖按貴妃慵　羅作倫
雙頰妝成桃暈笑　十眉圖就柳含顰　王班如
雙鬢自昔傳高唱　十髮於今擅妙詞　澍臣
雙翼李詩飛彩鳳　十眉唐畫鬪長娥　秋華
雙眉淺黛承新澤　十指輕紅罷晚妝　芸軒
雙眸明察秋毫末　十指纖於春筍尖　潔塵
雙眉畫月工描黛　十指彈年笑及瓜　囂囂
雙星橋上鴛鴦會　十月牀前蟋蟀吟　琴心
雙星秋去銀河耿　十月春回瘦嶺先　楊仲英
雙星夜渡橋填鵲　十月春回嶺放梅　秋華

## 鐘話　（子通）　（續二十六期）

詩鐘原起、與名詞既如上述矣、其格式尚有如下之分別、即嵌字與分詠、分詠無他體、而嵌字則立名頗夥、正格與別格是也、試將其正格述之．嵌第一字曰鳳頂、鶴頂或虎頭、二格曰、燕頷、三格曰、鳶肩、四格曰、蜂腰、五格曰、鶴膝、六格曰、鳧脛、七格曰、雁足、或燕尾、尚有一唱二唱三唱之目、（按嵌第一字，即謂之一唱餘、類推、）至於別格如魁斗、一字嵌上句首、一字嵌下句末、蟬聯、一嵌上句末，一嵌下句首、鼎峙三字、嵌兩句中、不相並立、鴻爪三字、一嵌上句第四、二嵌下、句首尾、雙鈎、以四字分嵌、兩句首尾、若五字任意嵌、於兩句中、則名之曰五雜俎、一嵌上句第四、一嵌下句第五、曰四五捲簾、一嵌上句第三、一嵌下句第四、曰三四轆轤、四字以上、任意嵌於兩句中、曰碎錦或碎流、尚有種種、難以盡述、此皆別格之名、要而言之、亦即、嵌字別名也、

（完）

## ▲▲啓事

本期取錄諸君例有贈品請來領取又加贈優等特等諸君每名菊花貳盆以壓重陽佳節

# 快哉亭

## ❀格言❀

人生在世、不能流芳百世、卽當遺臭萬年、如與草木同腐、不足道也、(拿破崙)

天下之最可貴者、莫如時日、天下之最奢侈者、莫如浪費時日、(利差特)

當以人之過、鏡已之過、(何連士)

智識愈寡、臆斷愈多、(英諺)

## ●快哉亭投稿簡章

(一)本亭歡迎投稿、惟分有酬與無酬兩種、有酬者為小說筆記譜文畫片等類、無酬者為詩文戲評影評戲曲等類、(一)小說酬金每千字分三元二元一元三種、畫片酬金如名人名勝時事美術名優名妓等、皆按原價奉酬、特佳者加倍、諷畫每張五角特佳者一元(一)投稿者須書名受酬不受酬字樣、(一)凡不錄取之稿件、如須寄回者、須先行聲明、並附郵票、以便照寄●惟以一個月為限、過期作廢、(一)投稿須於函面註明快哉亭投稿部收、並詳書姓名住址加蓋圖章、及自加圈點、(一)所投之稿如查有抄襲情事卽將酬金取銷、(一)酬金概於每月陽曆一日發給、投稿者須署名蓋章、向本報會計部領取、逾三月不領、卽將酬金註銷、

## ❀小　言❀

### ●奬勳　(隱之)

浮橋總理。於南口攻克之後。大發其奬勳命令。結果紛紛辭謝。毫不領情。今小顧又於國慶日大行賞勳之典。乃拒而不受者。亦大有人在　前車既覆。後車不戒。此言以贈小顧。殊切當也。民國政府威信如此。良可浩嘆。至於勳章頒給之濫。亦屬為人詬病之一。得之不以為榮。不得亦不足以為辱。蓋得之不以其道。則得亦辱也。吾讀褚總司令辭勳之電。所云請收回成命。以待有功。雖屬謙詞。亦實情也。

## 詩壇

### ●華壁臣先生見贈新詩因賦古風奉答　(陳誦洛)

東海之濱二大老、曰嚴曰華比四皓、嚴公識面纔五年、神交華公十年早、公書直逼顏魯公、手為天馬能行空、往者必收垂者縮、豈徒襄陽方稱工、未曾識面先識書、頗料其人俠兼儒、廣顙高結濃髭鬚、青袴布襪杖不扶、一飲定可盡百壺、酒酣磨墨頭為濡、今春席次嚴公俱、始獲瞻韓前輩呼、我之所料良非誣、凡諸狀貌類合符、識面便誇我詩好、有似昌黎逢郊島、轉勸作詩不在多、披沙揀金斯為寶、一昨忽寄五字詩、為我書扇仁風馳、上言生平不作諛人語、中乃許我不世姿、末言方今舊學棄敝屣、斯文未喪責之誰、鷄羣鶴立夫何敢、抱殘守闕倘庶幾、吁嗟乎、公言不諛人、胡為獨譽我、我生三十已平頭、魚鹿自知無一可、唯有殷勤向學心、夜燈相對紅於火、更餘傲骨太嶙峋、祿養蹉跎愧斗升、東閣縱堪留杜甫、西園無處間枚乘、不定萍蹤羞踽踽、滄水彈來渾漫與、世事殊多一笑羹、人情祇有蛩憐蚷、陳生陳生奈我何、舉杯起舞為公歌、我家遠隔稽山麓、比來新酒釀應熟、便擬為公致一杯、不須再築糟邱臺、一杯祝公壽、再杯盼昇平、黃河千歲會一清、翕然萬物皆由庚、春風拂拂腰腳輕、公時出遊我隨行、明窗淨几書百楹、柔日讀史剛日經、摩娑善本校對精、發為文章粲瓊瑛、復勞八法為品評、雙鉤三折如用兵、我或因之擅書名、是雖賓友實師生、此中至樂常自盈、真當掉首謝公卿、歌成紙盡意未竭、仰視少微高天擎、

## 詞壇

### ●滿江紅　寄懷　(桂從周)

魚雁傳書、最無端頻添愁緒、看紙上墨痕千萬、盡傷心語、兒女多情偏遠別、幾知此日離情苦、對青天碧海兩悠悠、那堪數、霜後雪、天涯路、人不見、隔雲樹、恨風塵蹀躞、歸期屢誤、紅豆暗拋無着處、相思未敢人前露、待重來私與畫眉時、低聲數、

## 詩話

### ●王起　(范攄)

王僕射起　再主禮闈、遠邇稱揚、皆以文德聿興望之也、武宗皇帝詔至殿陛、曰朕近見二字、一夛一方、莫能詳焉、特詢於卿、王公對曰、臣於三教經典、竊嘗偏覽、向者二字、羣書未之見也、未審天顏、於何文而得、周穆王傳、有蓉[illegible]二字、經百儒宗、但言古馬名、不敢分於飛兔騕褭、於今廱有詳之者也、上笑曰、知卿夙儒、學宗朝野、偶為此二字相試、非於經籍中得之、遂賜金綵等、乃知王公三教之中、無不通曉、其我唐之孔鄭乎、

### ●李筌

李筌郎中、為荊南節度判官、集閫外春秋十卷、既成、自鄙之、曰常文也、乃註黃帝陰符經、兼成大義、至禽獸之制在氣、經年懵然不解、忽夢烏衣人、引理而教之、其書遂行於世、僉謂鬼谷留侯復生也、(所謂玄龜食蟒、黃腰服虎、飛鼠斷猿、狼犴嘯鶴、以小服大、皆得烏衣之旨、筌遂通其意也)、筌後為鄧州刺史、常夜占星宿而坐、一夕三更、東南隅忽見異氣、明旦呼吏於郊市、如產男女者、不以貧富、悉取至焉、過十餘輩、筌視之、曰皆凡骨也、重令於村落搜訪之、乃得牧羊胡婦一子、李君慘容曰、此假天子也、座客勸殺之、筌以為不可、曰此胡雛必為國盜、古亦有然、殺假惑生真矣、則安祿山生於南陽、異人先之知也、(梁代誌公識曰、兩角女子綠衣裳、端坐太行邀君王、一止之、月自滅亡、解曰、兩角女子、安字也、綠衣、祿字也、太行、山也、一止、正字也、祿山果於正月死也、後李遐周識曰、燕市人將盡、函關馬不歸、道逢山下鬼、環上繫羅衣、又曰、此天下之事、不可卒去、是以石勒致鹿奔之兆、桓玄動星光之瑞、王夷甫宋高祖非不欲早害玄勤、永稱太平、殺之不得耳、梁武帝覩太白之變、而下殿奔、後愧於夷狄之主、凡為大盜者、必有異、筌首知之、知之而不可禳也、

## 筆記

### ●巧姑

狠山鄧總戎、初走卒從二也、楊戰白蓮教徒、積功至總戎、其在川也、得鄭氏婦、納之、凡六月而生女、生之時當七夕、名之曰巧姑、巧姑生而其母不復孕、總戎為人至獷暴、能彎三石弓、不能識一丁字、納婢妾甚多、終無子、子巧姑、為之男子裝、垂辮髮著小蠻靴、見者皆以為美少年、卽總戎盛怒時、巧姑一言、為之立解、署中上下、頗畏總戎而稱巧姑也、孫荇洲者、江右老名士、總戎以千金聘之、俾愛女執業焉、孫中歲喪妻、不復娶、其妹嫁李氏、生子耀宗、孫愛之、俑為子、年亦十二三、從至署中、月下看花、燈前問字、兩小無猜、初無他意、兩家亦不之禁也、荏苒數年、女益長成、亭亭如玉樹臨風、見者無不嘖嘖稱嘆、於是聞名者接踵矣、總戎愛女、不欲違其意、許令自擇、客至、自屏風後窺之、總戎往還者皆武人子弟、悉鄙倍蠢俗、年餘無足許可者、乃漸屬意於孫氏子、耀宗雖聰穎而頗謹愿、以齊大非偶、且乃翁以女子行將有室、令以形迹自拘、於是與巧姑稍疏遠、久之、巧姑亦微覺、徽逗以辭、耀宗不敢瀆、然不能毋動、兩人心事、日在若近若遠之間、鄧武人、不知所以、而荇洲則覺之、乃撻其子、責以不知自愛、巧姑入慰、見孫子有淚痕、異而詰之、耀宗不答、頃之、覘乃翁他顧、則小語曰、總為卿耳、巧姑是日歸、卽稱倦甚、遂臥、明日乃病矣、總戎來審視、以為感冒也、延醫調之、服藥而病益劇、連易數醫、最後一人、診畢、乃告總戎、此為相思病、非藥可治者、總戎大驚、以告巧姑之母、推測久之、始以詢女、女雖不答、而喜紅一點、漸自兩靨間暈開玉頰、於是總戎立召耀宗至、耀宗聞巧姑病、亦惶急特甚、而格於內外、恨無由一通聞候也、聞召、心怦怦然、疑有他故、既至、鄧溫顏令坐榻前、手解其佩囊授巧姑、巧姑不肯接、則納置枕下曰、痴女、吾為汝定矣、耀宗窺巧姑、雲鬢蓬鬆曳枕畔、猶微聞薌澤、面色白而微黃、瘦怯加平時、知其病久也、然總戎及其妻妾輩數人、皆環榻坐、因是不敢出一言、少坐、卽趦趄而出、以告荇洲、明日、總戎使其標下兩統領為媒、行聘禮、復數日、巧姑病果大愈、荇洲亦携子辭歸、總戎厚贐之、約吉期以明年某日、耀宗以無意成此姻緣、喜可知也、荇洲雖不願與武人為婚、然念兒女情已如此、固不容執拗、惟打點納采親迎之禮物、豫章去江南千有餘里、孫父子將及期、買扁舟循江而東、既抵狠山、安然無恙、總戎歡甚、親迎期至、新郎乘綵輿至衙署、忽見署中夫役紛亂、人衆喧囂、絕不似涓吉氣象、詢之、知總戎於昨夜被刺、其關涉者為愛妾某氏、且牽涉其愛女也、大驚、亟奔以歸、父子皆莫知所以、是暮、聞犯人已舟送金陵、事關大員、由臬司親審矣、耀宗念女甚、為父言、決計往金陵觀審、荇洲亦素知女弟子與其母、皆端正無他、疑有冤抑、思為剖之、乃同至金陵、宿逆旅中、使其子先以賂金往探監、抵暮、耀宗還、則哽咽不成聲、問之、第曰、此獄實不冤、女已投江、屍且不得、哀哉、荇洲令坐定、神器久之、始能言其詳、蓋鄭氏者、其母家為臬氏、鄭其夫家姓也、居四川之敘州、家號巨富、教匪之亂、闔家盡殪、氏匿積薪中以免、己而鄧以兵至、復搜其家、得氏、為殯斂其翁姑夫壻伯叔、既葬、始納鄭氏、鄭感其義、且念腹中塊肉、未知若何、欲留以延鄭氏一線之祀、不期已失身、而所生者乃一女、卽亦無可如何、昨嫁之期、鄭從總戎檢點一切、忽從篋中得故夫漢玉佩、及翁姑所常御物數事、以問總戎、總戎微醺、忘其故、(未完)

## 情天劫　(一二一)

著者　恭弟

惺忪不寐。陳媽臥其床沿入睡鄉矣。微聞隔帳有。嚶嚶啜泣。齒牙作響。繼而寂然。不十數分鐘。猛聽偪迫一聲。如有物墜下狀。九格格毛髮森豎。心知有異。不敢出聲。惟以足蹴陳媽使醒。陳媽蹶然起。九格格以手掩其口。禁勿聲張。卽附耳告之。陳媽罔知所為。格格跨身落地　一手執燭。一手挽陳媽。悄過隔帳處。相距不過兩步。搴其帳而窺之。噫。彼女。噫。死人臥地上。二人皆大驚。格格患難餘生。性命早付之度外。故遇事反有些膽氣。陳媽亦素非怯弱者。情知彼女偪切。自尋短見。無疑義。仰而視其臥榻。榻之上有橫木一條。白綉帶繫之。其結已鬆。故小女既上吊而下墜。幸為時快。未遽絕氣也。二人急扶掖之。坐於榻上。用被靠之。彼女雖昏不知人。然鼻息有氣。特已短促。陳媽探手入懷。出藥物一小餅　按此物係遇險李陵碑時。策馬少年所贈者。尚存少許。覓煖茶開之。撬其舌。使入口。約數分鐘。吱咚作響。哇的一聲。吐一塊頑痰。哭出苦呀兩字。陳媽攬之入懷　俾取熱度。須臾。神魂既復。左右顧視。見格格及陳媽。噭然作乾哭曰。各人有各人心事。阿姊阿媼等。何必為我援手。使我求死不得。我不惟不感激。而銜恨汝等於無窮也。陳媼曰。大家同是患難中人。豈有見死不救之理。且性命生存一日。或者老天見憐。導之出險。大仇得復。也未可知。彼女慘然曰。此亦徒形夢想。媼等新來。殆未知之。言至此。勉掙起來。捱至幌前。燃燭四照。闃其無人。除三入外。附近之女子。通通召去當夕。監守老虔婆。分頭睡去。彼女靜聽半晌。回坐床沿。因與格

## 瀛談

### ●莫斯科之巨騙　(清涓)

俄羅斯之莫斯科城、最近發生一巨騙案、案犯名哀伊諾夫斯基、係聖彼得堡鄉間之農民、年少富有膂力、雖不學無文、然極精悍、當勞農政府成立時、彼以夤緣得充某鐵路某站站長、無何、因犯吞蝕公款、撤銷站長之職、且處以徒刑、迨期滿出獄、徬徨無所依、酒輾轉於各交通要道、以詐騙偷竊為生、屢為官廳破獲、或下之獄、或送入感化院、迨期已滿、又復攘臂如恒、此次在莫斯科某軍官寓次、又騙得現金逾萬、(中有某銀行匯票及現盧布等)並價值絕鉅之珠鑽數十件、此外尚有某軍官之眷屬、九人、亦先後為其毒斃、又以僞製之匯票數十紙、騙取商舖貨品而轉售之、有勞農政府特派官隆次斯坦夫者、携有公款暨案卷等、搭車抵莫斯科、哀竟設法誘之入彀、以猛藥毒斃之、而將其所有、悉數盜之以去、當時隆次斯坦夫係寓于莫斯科車站旅舍、及事為警察發覺、旅舍主人因亦被逮、其後經斯基、詢之旅舍主人、謂哀常往來於各交通要埠、行蹤莫定、且善化裝、有時扮為富紳、有時又扮為工人、有時且扮為婦女、行動詭秘、捕之殊非易事、惟旅舍主人因常與相遇、故能稍稍辨識之、於是官廳方面、卽令旅舍主人帮同諸有名偵探、化裝往各要埠、仔細偵緝、但在外探訪數月、終不得要領而返、其後竟於無意中、遇之於第一戲院、其時哀方化裝為一中級行政官、並挈有國家銀行經理哀登斯泰氏之女瑪支尼、同坐觀劇、及被逮詣官、卽慨然自認為謀害之凶犯、並歷述平生所犯之騙案、官廳遂據供槍斃之、旅舍主人當卽釋放、瑪支尼亦命哀登斯泰領之歸、

## 笑話

### ●我是我之外祖父

美國居民某、一日忽自殺、遺書一封、自述彼卽為本身之外祖父、聞者異之、爭欲一閱其遺書、某報載出、其原書云、『吾娶一孀婦、有女已及笄、為前夫所生、吾父與此女相戀、因娶之、此女初為吾繼女、今則變為吾繼母矣、然吾父亦為吾婿也、吾妻嫁吾後、生一子・吾子為吾父之內弟・而又為吾舅父矣、吾繼母(卽吾繼女)歸吾父後・生一子・此子與吾當然為弟兄也明矣、但又為吾外孫也、因彼為吾繼女之子也、吾妻為吾外祖母、因彼為吾繼母之母也、吾為吾妻之夫、而吾又為吾之外孫、吾為吾外祖母之夫、故余亦為吾外祖父也』

## 俳優軼事

### ●易哭庵與黃潤卿　(天聲)

黃潤卿本京師某校學生、幼好皮簧、課餘之暇、寄聲歌唱、久之遂荒學業、賦性穎慧、學戲輒能曲肖、初玩票、頗有聲於時、易哭庵之女公子、年及笄矣、一見鍾情、白之於父、哭庵故名士、風流倜儻、能不為舊俗所拘、企潤卿英敏文秀、不忍拂愛女之心、亦微露坦腹東牀意、遣人言於潤卿、勸其照常讀書、他日卒業、玩票可、逕入伶界則不可、女公子以為好事克諧矣、不料潤卿浮浪性成、不慣約束、心方為戲所迷、寧可失此名門閨秀、而戲則不可不唱、哭庵慍、遂作罷論、未幾、潤卿果入伶界、拜路三寶為師、專習花旦、出而售藝、以色佳、名大噪、達官貴人、頗有招之侑酒者、人言嘖嘖、其行乃不可問、戊午正月、南下隸滬上第一臺、復為合肥鉅公李某所眷、其友張某、形影不離、亦有曖昧不明關係、吾友叔鸞云、伶界多一花旦、卽中國少一男子、趙醉梅與黃潤卿、皆足為票友之玷、可謂慨乎言之、今潤卿已與某氏女締結婚約、不知易女公子心中作何感想也、

## ●重陽節徵聯揭曉

上聯　菊賞正逢人送酒

主課者擬作

下聯　葛征相慶后來湯　(子通)

成湯革命、應乎天而順乎人、故仲虺之誥曰、乃葛伯仇餉、初征自葛、東征西夷怨、南征北狄怨、曰、奚獨後予、攸徂之民、室家相慶曰、徯予后、后來其蘇、民之戴商、厥惟舊哉、聯義卽用此、當否還乞諸公教正、

按聯語作法、另有一種筆墨、非普通對偶者比、命意第一、遣詞第二、大約借對為貴、此次應徵者計五百二十八聯、合作無多、僅選八十聯、質諸同好、

第一名　莘耕漫信尹要湯　(林公)

(子通註)讒人高張、賢士無名、伊尹以割烹要湯、想當日必不利於衆口、孟子為之辯正、尹之大幸也、耕於有莘而樂堯舜之道、尹亦賢士矣哉、

第二名　樞謀勢儼稱慶棋　(培蘭女子)

奕者舉棋不定、不勝其偶、今中樞無主、謀夫孔多、一着錯、滿盤輸矣、惜哉、

第三名　蓉迷抵笑鬼呼烟　(林公)

鴉片流毒、甚於洪水猛獸、今各省種烟販烟吸烟者甚衆、一旦欲實行禁煙、談何容易、

第四名　苣醃猶準婢判鹽　(周嘯湖)

第五名　櫻餐旁晒客涎脂　(林公)

第六名　蘇傳應令祖成湯　(莫敏莊)

第七名　豈煎何苦自燃萁　(　)

第八名　豆煎慘逼弟成詩　(周嘯湖)

第九名　稷蹤痛觸閱糜糈　(靜夫氏)

第十名　蔣捐影及我栽薪　(凌季周)

以下第十一名至第八十名

藥投艱療豎潛膏　(周嘯湖)
藥擁將累祖傳壺　(周嘯湖)
檳旋並妬妾羣茶　(筱湖)
梅調誤聽宰加鹽　(凌季周)
梅調全仗汝和羹　(潔塵)
梅調惟許爾和羹　(求是齋主人)
薪加轉累伴迷花　(贅木子)
萸簪喜遇客題糕　(王俊生)
萸簪宜有客題糕　(潔塵)
棗吞不敢客題糕　(世同)
棗蒸難得客題糕　(萬錫福)
萸香恰好我題餻　(晚香女史)
株癡偏好自娛詩　(凌季周)
梅尋仍待我投詩　(張獻廷)
梅攀彙託驛傳詩　(盧鏞)
梅開喜與客吟詩　(陳繼平)
梅尋恰值客求詩　(趙金峰)
竹深恰好客留詩　(金俊三)
楓零宜和帥吟詩　(振中社)
萸看猶喜自吟詩　(藿梅)
梅尋恰遇婢吟詩　(王可鑑)
茶烹屢愛客吟詩　(靜宜)
梅尋恰有客吟詩　(竹雲)
荷喧應是雨催詩　(耐煩)
藜然曾照士觀書　(求是齋主人)
菸懷狡冒女形酥　(凌季周)
羹攀不怕敵揮刀　(凌季周)
黎逋嗟像鳥驚弓　(凌季周)
梅慾悶遜己蹲芻　(凌季周)
桂攀曾共客簪花　(求是)
梅開初見雪飛花　(郢鐘)
瓜分何異地爭盤　(莫敏莊)
花開喜聽鳥鳴春　(九疑山農)
橙搓新喜手凝香　(匪石)
茅包恰有女懷春　(遺民吼青)
鰲持常覺手留香　(郢鐘)
梅開先讓鶴聽香　(求是齋主人)
雪融專命妓烹茶　(摩田)
蓋幽時有客彈琴　(朵媚)
茶粘錯響偶乖琴　(凌季周)
棘栽枉對佛持齋　(莫敏莊)
楓吟應有客停車　(潔塵)
楓看更愛客停車　(何淇宸)
楓看時有客停車　(萬蓉江)
蘆開卻值雁傳書　(劉誠)
棋敲忽遇雁傳書　(宇勳)
竹深應有婢煎茶　(王班如)
竹看巧遇客烹茶　(孫煒之)
葡觴應先舅當筵　(子寬長裕)
蕊燃難熱叟烘鑪　(周耀蘭)
松高恰稱客眠琴　(王班如)
詩成應有客題糕　(耀影)
詩敲未敢字題糕　(趙阿南)
詩吟又怯字題糕　(潤民)
詩敲未敢字題糕　(丁隊)
詩成莫笑我題糕　(沈觀源)
詩成應嘲我題糕　(耀影)
萸簪還共客題糕　(張召棠)
詩豪不敢字題糕　(琴心)
紗籠有待客題詩　(劉永慶)
山行應見客題詩　(耀影)
糕題幾見客催詩　(郢鐘)
糕題空負客吟詩　(訒宋居士)
詩因更值吏催租　(沈觀源)
詩成不怕客催租　(殿卿)
詩成忽有吏催租　(徐幽客)
詩成何礙吏催租　(淡人)
詩吟忽斷吏催租　(次雅)
詩吟未有客催租　(紅葉)
詩吟幸免吏催租　(王班如)

## ▲啟事

此次徵聯薄備贈品第一名贈信箋一百張第二第三名各贈八十張第四名至第十名各贈五十張請卽來敝館營業部領取可也餘恕無贈

## ●古鑑

▲徐辛菴　(續)

方寫至芳字草頭、忽燭花適爆、落其卷四、亟拂去、己焚去一角、羣謂此人必有惡業、盍易一、或謂榜中姓名已具、如何、監臨曰、此却無妨、可以洗補、乃急取備卷易之、及拆彌封、則辛菴卷也、於是衆皆喜曰、是直無可洗補、於草頭下、添寫一分字可耳、善人獲報之巧如此、(完)

日本前國務總理清浦子爵於本月十三日在津拜訪徐前總統之撮影

(圖之說明)在徐之左者為清浦子爵在右者為西野議員

# 神壇鸞諭(續)

濟公活佛降

(乙丑年八月十五日晚刻)(棨陽子記)

一杯酒、月不明、飲到口中不得信、這是那裏飲、清濁不分、改換二杯聽下文、

二杯酒、月略明、今夕出現一酒星、正對太陰神、兩下攸分、飲到三杯自見眞、

三杯酒、月大明、蒼海桑田有變更、諸佛下凡塵、拔選賢英、改換乾坤又一新、

△小說▽

哀情小說 **沒字碑**(續)(寒蕾)

官刑之外、更有私刑、欲狀其一二、苦非筆墨所能宣、試取曩日廟宇中所圖十殿閻羅、其酷待惡鬼之像、模擬至為確當、故猝犴一入、性命即等於微塵、福兒在獄、亦幾罹此種刑罰、幸鳳珍在外、事事關切、得不受苦況、然獄中之黑暗齷濕、自建屋以來、數百年未見天日、矢溲之留遺、汗臭之熏蒸、黴菌之蘊結、陰霾朽腐之氣之所鬱積、生人處此、一刻難堪、而況久居是間耶、身體健全抵抗力強者、入此無有不病、如弱者居此、直不待刀鋸之加、已可斷送其殘生矣、此猶是福兒身體上之痛苦也、其精神上之痛苦、更有進於是者、一人在獄、默念深思、疇昔之境遇、一一從腦蒂間廻環往復、父母之如何慈愛、妻室之如何賢淑、家產之如何豐厚、宦游之如何烜赫、而今也父母則相繼見背、非特病時不能侍奉湯藥、死時又不知作何形狀、至於最後之喪葬、亦不得親臨、子職之虧、神明內疚、而對於鳳珍、方寸尤覺不安、前此閨房之好、何等親密、乃輕信讒言、遽爾疏遠、遂使鳳珍受種種冤抑、流離疾苦、幾致喪身、而鳳珍侍渠、仍情誼無間、從未聞有尤怨之辭、且為之竭力營救、中心感激、每至涕零、然即使營救得生、家產已經蕩盡、他日出獄、貧無立錐、衣食所需、胡以自給、又自恨生平未嘗學問、苟有片長薄技、亦可以有恃無恐、昔日之所憑藉者、今已盡付東流、足見家產雖豐、究係身外之物、如是一念、兔起鶻落、悲從中來、不可斷絕、有時幾欲發狂、雖鳳珍屢相訪問、默喻其心、時作慰藉之言、冀稍抒其悲憤、卒之傷感已深、亦未能減其愁苦、在獄時已攖重疾、迨出獄、則已沉痾難起、此次鳳珍之為福兒謀、心勞力瘁、無微不至、將出獄時、先賃一爽塏之居、以備出獄後福兒養病之所、手頭本甚拮据、則告貸於同學、同學無不愛憐鳳珍、故資助極為踴躍、鳳珍安排妥貼、又與邢某謀、將巧姑所遺財物、備案領歸、而與邢均分之、日用所需、尚足自給、方期福兒可調養就痊、則白頭偕老、蔗境自甘、可略補昔年仳離之憾、孰知福兒出獄後、心雖舒泰、病似稍減、而總以境遇厄塞、辛苦備嘗、病廢已深入膏肓、雖歷訪名醫、亦終難奏效、鳳珍睹此情形、惟背人以淚洗面、而對於福兒、又祇能強為歡笑、故作寬慰之言、以冀其病或能瘳、終日侍奉湯藥、親手調製、日則衣不解帶、撫按抑搔、雖竭盡心計、終無起色、而福兒則感激鳳珍、每勸其勿過事勞苦、亦須自求節攝、謂昔年辜負芳卿、遂至為我受盡人間辛苦、吾慶更生、今又以病驅累卿、試問吾將如何報卿之惠、言時泣下沾襟、鳳珍謂婦侍夫疾、分所應盡、苟君得愈、他日同享安樂、今雖勞瘁、亦何所苦、夫婦之間、何云報答、然言時、亦已嗚咽不能成聲、兩人互相愛憐、自結褵以來、得未曾有、然而桑榆已晚、好境無多、福兒之孽海難昇、鳳珍則情天莫補、兩人前生宿債、將於此一筆勾銷矣、

斜月侵窗、涼風入戶、階砌吟蟲、時作號寒聲、遠樹老鴞、咕咕作怪叫、景色至為淒厲、窗中燈影熒熒、室隅爐火純青、藥鐺蒸氣、氤氳四散、滿室皆香、病榻沈沈、羅幃半捲、福兒倚高枕臥、瘦骨柴立、面色青白、如死灰敗紙、兩顴又作緋紅色、呼吸甚促而微、時時作痰喘、兩目微露、鳳珍握其手坐床前、蛾眉緊蹙、肌黃逾臘、兩鬢蓬鬆、不施膏沐、星眼矇矓、知其已久失睡、相對默然、外室一僕婦坐而假寐、俄聞壁上鐘噹噹作響、鳳珍即起立、至室外、低聲呼喚、僕婦即揉眼起、應聲而進、鳳珍令其取盞至、已則持藥罐、將藥罐傾於其內、而令僕婦添木炭溫他藥、既而盞中藥漸涼、鳳珍即持入帳中、囑病人飲之、福兒稍仰其頭、且飲且咳、迨飲畢、額上汗涔涔下、鳳珍即解巾為之拭汗、而以盞授僕婦、囑其且睡、己則仍坐牀前、問福兒適否、福兒曰、此時似甚安適、精神亦覺稍振、今晚可圖安寢、汝盡少睡、自我病後、吾未見汝得一夕休養、吾心安乎、鳳珍曰、吾自能靜攝、君毋慮也、福兒曰、吾日來病中、心神自覺光明澄澈、了無障礙、所不能釋然者、以卿之明慧賢淑、而吾無時無地、不負卿耳、鳳珍急止之曰、君萬勿以此為念、病中不宜多思慮、福兒曰、設吾竟不起、緜緜長夜、齎恨以終、人誰無死、死又何憾、惟不知吾死後、卿將何以為情耳、鳳珍曰、君速勿妄言、今既稍適、宜圖靜睡、福兒果闔目稍息、少選又張目握鳳珍之手曰、吾將不起乎、吾頃者、如見父母、並立呼予、泉路茫茫、吾覺去此不遠、吾久違膝下、思之痛心、今到黃泉、正可相見、一訴吾胸中愁恨、惟吾自幼及長、父母撫我育我、何等親切、何等慈愛、固望我振作門楣、今如相見、設問我家產如何、後嗣如何、吾將何詞以答者、吾思至此、又覺吾於世事、諸多未了、又未可均恝然竟去耳、鳳珍乎、吾負不孝之罪、將何以自贖、鳳珍佯作假寐狀、不之應、既而又自語曰、吾知之矣、吾一生鮮病證至此、雖由命途多舛、而病根皆由於少不知學、迨乎自悟、吾已後時、嗚呼、父母愛子、不忍令其習苦、乃誤之耳、此非眞愛、鳳珍又苦勸其勿多言、福兒不理曰、吾近覺已悟眞理、不能不稍宣洩、藏之胸中、至為煩悶、吾之不學、非吾之病根耶、吾今悔何及耶、今而後知學之不可以已也、無人不當學、無事不當學、無時不當學、學也者、當與人生之飲食居處衣服病重、一日不可缺之事也、奈何吾不學、奈何吾不早學、言時氣竭聲嘶、又喘嗽不止、至末句、已聲細不可聞、鳳珍急以湯進、促其安睡、福兒疲甚、乃闔眼就睡、鳳珍亦斜倚床隅、稍事休憩、既而天色微曙、鳳珍聞鴉雀聲喧、即起呼僕婦、撥爐火殘灰、重溫湯藥、福兒聞聲亦覺、鳳珍旋以藥進、福兒氣逆、幾不能下咽、喘嗽大作、飲未及畢、冷汗淋漓、如新沐初起、濕透重衾、神識昏瞀、鳳珍急為撫摩、即使人延醫至、詳述病狀、醫細心診視、囑福兒且安睡、可勿憂、乃至外室、低聲謂鳳珍曰、今日病象頗不佳、昨日清醒、且覺安適者、乃所詳迴光返照也、今又忽迷忽醒、危機已迫、非藥石所能挽回、用藥甚難、其實可不必處方、速辦後事為宜、鳳珍謂予亦固知病不可為、顧今日不可不請先生勉開數味、姑圖挽救、並可稍安病人之心、醫乃匆匆擬一方而去、當醫與鳳珍談時、聲浪至低、不期已達福兒耳鼓、醫去後、福兒即呼鳳珍持其手而哭、鳳珍為之拭淚、再三安慰、福兒愈悲不可止、不知此時鳳珍之心、實較福兒為更苦、一腔熱淚、強忍眶際、為一迸落、更足助福兒之悲、既而福兒呼曰、天乎天乎、醫竟無術救我乎、吾竟不能稍延殘喘乎、已矣鳳珍、與汝別矣、幽明路岐、再見何日、吾雖欲圖晚蓋、與卿稍尋安閑之樂、天亦靳而不予、皆吾之不德、有以致之、惟不解以卿之明慧、亦隨吾之命運、抑鬱至此、造物何太不公、吾今有數事煩卿為我了之、吾願既畢、雖死亦瞑、吾思天之生人、固皆予以耳目口鼻心思材力、俾可自謀生活、惟人而不學、則雖有耳目口鼻心思材力、與瘖下聾殘疾無、天悲慘之事異至極、固無逾於殘廢之人、而失學之苦、則更過之、予自幼怠放、長不知悛、蹉跎至今、廻思昔年洞房中、卿促我勤讀、宛如昨日、此情此境、今何能再、前事已覆、(未完)

我國歷史所載古人事蹟、足為後世法戒者甚多、茲特從各處搜羅古人遺像、刊製成圖、逐日登之報端、俾閱者引以為鑑、庶于世道人心不無小補爾云、

# ●張中丞 (廿四)

公長七尺餘、鬚髯若神、怒輒盡張、讀書不過三復、終身不忘、為文章不立稾、所在士卒居人、一見問姓名後、無不識、行兵不依古法、教戰陣、令本將各以其意教之、每戰、立於戰所、謂將士曰、我不離此、將士莫敢不死戰、卒破敵、又推誠待人、無所疑隱、臨敵應變、出奇無窮、號令明、賞罰信、與衆兵共甘苦寒暑、故下爭致死力、其守睢陽詩、白裹瘡猶出陣、飲血更登陴、忠信應難敵、堅貞諒不移之句、公諱巡、字巡、南陽人、自幼氣志高邁、既長博通羣書、曉戰陣、與凡曉者以文行知名、開元末、擢進士拔萃二科、令眞源日、安祿山反、公率吏民哭玄元皇帝詞、謀起兵討賊、至雍邱、與賊將戰、數敗賊、最後賊攻睢陽、公入睢、與太守許公遠等、被賊由主客郎中河南節度副使、拜御史中丞、賊來圍城、又敗之、公能以少擊衆、未嘗敗北、前後更歷大小數百戰、斬將二百、卒五十餘萬、後城復被圍、城中食盡、賊登城、士病不能戰、公南向拜曰、生不能報陛下、死當為厲鬼之殺賊、城陷被執、賊怒公抗言、以刀抉其口、僅存齒三四、又脅以刃、不屈、遂遇害、自姊嫁陸氏號陸家姑、號王巨東走臨淮時、姑進勸勿行、不納、賜繒百疋、弗受、先被害、公歿詒贈揚州大都督開府儀同三司、立廟睢陽、歲時致祭、拜子亞夫金吾大將軍任、(子去疾、亦授官、妻封申國夫人、賜帛百疋、後圖像凌烟閣、)

# ●西湖風景圖說、(十八)花港觀魚

◀花港觀魚▶

望山橋下水、名花港、通花家山、山下舊有盧園為宋內侍盧允升別墅、鑿池甃石、亭湖水入其中、引畜異魚數十種、園久廢、清康熙朝、建亭於花港之南、清旁濬方池、、可鑑底、揚鬐鼓鬣之狀、鱗萃畢陳、亭後有高軒・疊石為山、栽花作徑、今惟聖祖御碑亭獨存

# ●白門樓 △戲曲▽

▲劇情 (玫略)

三國演義載劉關張三戰呂布、與曹操諸將會攻於白門樓城下、呂布被圍、矢窮計盡、無以自遣、乃自飲酒解憂、酒入愁腸、更易醉倒、未幾已銘釘、其部下宋憲魏續、本有開城迎降意、至是遂盜去畫戟、將布擒獲、馳報曹營、操即遣將前來接應、張遼雖死力拒戰、無奈勢蹙、遂與陳宮等皆被擒、布見曹操俯首求降、操欲許之、問於玄德、玄德曰、將軍不記丁建陽董卓之事乎、操悟、傳令殺之、布乃大罵玄德為忘恩負義、蓋以轅門射戟時、曾為玄德解圍也、布既死、張遼陳宮皆願就戮、遂以關公之請、釋之、遂事曹、劇中以貂蟬與布飲酒被縛、則與演義中所載、稍有不符、

▲劇詞 (四小軍劉關張上)(劉白)桃園義氣結金蘭 (關張同白)保定錦繡漢江山、(大哥、)(劉白)賢弟、丞相發兵徐州、二位賢弟同到轅門候令、(關張同白)大哥請、(帶馬、)(下)(衆將上)(起霸點絳)殺氣英豪、兒郎虎豹、軍威號、地動山搖、要把狼烟掃、(四將同白)(李典)樂進、許褚、曹洪、(李白)衆位將軍請了、(衆白)請了、(李白)丞相攻取徐州、你我兩伺候、(衆白)請、(紅套引曹引)服官在漢朝、威名四海標、(衆將劉關張同白)參見丞相、(宕)曹白)謝丞相、(曹白)漢室空有主、兵權吾為先、懷志沖霄漢、橫行宇宙間、老夫曹操、今奉天子明詔、帶領人馬、掃蕩徐州、可恨呂布戰又不戰、降又不降、使君妙計安在、(劉白)丞相請發令、備當協力攻打徐州、(曹白)好、就命使君帶領衆將攻打徐州、捉拿呂布滿門、不得有誤、(劉白)得令、(掩門下)(曹白)衆位將軍、(衆白)在、(曹白)兵發徐州、(排子同下)(小太監上)(貂蟬呂布同上)(呂唱二六板)每日裏、閒無事、逍遙飲酒、到今日、稱心願、得坐徐州、只恨得、曹操賊、屢次入寇、他那裏、與人馬、來奪徐州、狗奸賊、要擒我、怎得能夠、某若是、抖威風、羣賊命休、內侍臣、看過了、瓊漿美酒、我二人、只獻樂、多飲幾甌、(貂白)看酒、(貂唱搖板)老王允、定下了、連環巧計、我這裏、用假意、諒他不知、但願得、曹丞相、大兵齊到、破徐州、俱擒去、萬事全休、(飲酒介)(陳宮上)(陳唱搖板)走吓、曹操領兵奪徐州、迷戀宮帷呂溫候、將身來在宮門口、見了公公說從頭、(陳白)煩勞公公通稟溫侯、陳宮有本啟奏、(內侍)原來是公臺、請少待、咱家與你啟奏、(陳白)有勞了、(內侍)啟娘娘、公臺有本啟奏、(貂白)溫侯酒醉、有本改日再奏、(陳白)這話是何人講的、(內侍)娘娘講的、(陳白)不好了、(陳唱搖板)昔日有個商紂王、寵愛妲姬亂朝綱、溫侯學了前朝樣、貂蟬好比蘇娘娘、(內侍)公臺這是什麼地方、你不想活着了、(陳白)唉吓、(接唱)順者昌來逆者亡、(陳下)(貂白)溫侯請酒、(張遼上白)忙將盜馬事、報與溫侯知、來此日已是、那位在、(內侍)原來是張將軍、到此何事、(張白)煩勞公公通稟、張遼有本啟奏、(侍白)溫侯酒醉、改日再奏、(張白)何人講的、(侍白)娘娘講的、(張白)閃開了、啟溫侯、大事不好了、(呂白)何事驚慌、(張白)今日侯成將溫侯赤兔馬與畫戟盜去了、(呂白)再探、(張下)(呂白)不好了、(唱撲燈蛾)聞言怒氣發、不由我咬碎鋼牙、盜去畫戟赤兔馬、赤手空拳怎戰殺、(旦接唱撲燈蛾)好吓、溫侯不必怒氣發、妾身言來聽根芽、溫侯威名誰不怕、無有戟馬也勝他、(呂布唱撲燈蛾)吩咐衆將備戰馬、生擒活捉把賊拿、(白)來吩咐備馬、(下)(旦白)溫侯吓、事到其間、此去定被曹公所擒、可怪不得你妻子的了、(下)(馬夫上備馬白)有請溫侯上馬、(四小軍大將兩邊上)(呂上)(會陣)(曹四將)(劉關張打呂)(下)(未完)

坤伶琴雪芳飾白門樓之呂布肖影

(尚有報餘醫學載在後頁閱者注意)

△報餘▽

●美國女伶之險姻緣（公達）

茜賽絲 Ceasess 者、及洛克戲園之女演員也、綺年玉貌、表演縝密、且能戲甚夥、扮演角色、莫不維妙維肖、絲絲入扣、故纔帷甫捲、台下觀客之掌聲、已如春雷暴動、茜之聲名、由是鵲起、該園之營業、亦由是大振、園主考其由來、不惜以重金酬茜、茜遂斯厚待、益自奮勉、所以報園主之器重、答觀衆之盛情也、

茜別無嗜好、惟每當夕陽西下時、恒獨駕小艇、流連於綠水碧波間、非至玉兔高升、未嘗思登彼岸、故茜嘗謂其家人曰、一灣小溪、迺予之第二家庭、予甚羨漁家生活、他日謳歌罷歸、定必寄身扁舟、與漁老相問答也、不謂今竟遂其願矣、某日茜駛其小艇、入麗瀾河、且駛且歌小曲、歌聲與欵乃聲相應合、意致益然、忘駛行之遠近、時何面漸闊、小艇受波浪之衝擊、似欲傾覆者然、顧茜方興濃、不甘因此退却、勉力鼓槳前進、詎愈進而風勢愈猛、波濤愈急、小艇益不支、正思勇退、一浪挾來、舟覆而人捲溺渦矣、斯時茜之生命、間不容髮、然舍裂聲呼救外、殊無他策耳、

漁翁約翰生、年屆五旬、而精神仍矍鑠若壯年、且精游泳術、是日入市沽酒、途經此、微聞呼救聲、凄而哀、跡聲至河畔、似見河之中心、一首隨波升沈、於是擲瓶於地、縱身入河、掀波滚浪而前、泅至女處、女已無力呼喚、闔目若死、約翰生不暇計其死生、挾而泅還岸次、登岸、撫其胸、倘有一息、設法使其嘔出積水、於是茜得慶更生焉、

事後茜探知約翰生早鰥、願以身許之、白於母、母力阻曰、兒年方弱、胡能匹此老、兒欲報其恩、可酬以金、他日宜另擇婿、約翰生年齡、茜既知之、彼拯予命於千鈞一髮間、當日設非彼、兒早隨波臣以去矣、今兒以身事之、亦僅報恩於萬一耳、母曰、兒亦知其業漁、一而眇目者乎、女不快曰、毋喋喋、兒已決矣、即彼爲鶉衣百結、沿門托鉢之流、並雙目而盡盲、亦所願也、母知不可屈、遂亦聽之、惟約翰生以己身清苦、且巳衰老、期期以爲未可、嗣經女跪請、始憫其情而允之、自此紅鸞簾上、不復得覩茜之艷影矣、紐約人士、聞此消息、莫不羨約翰生之老福、嘉茜賽絲之情摯云、

●武昌城失守經過

▲因陳部攻擊劉軍
▲致黨軍乘間登城

據漢口十月十二日外訊云、陳嘉謨於星期六喬裝苦力擬攀武昌城墻逃走時、當被黨軍拿獲、現在拘留國民軍總司令部、陳被捕後、即向黨軍磋商、擬予國民政府以二百萬元之現欵、准其恢復自由、該司令部雖未允予釋放、但對陳極爲優待、聞陳不久當可恢復自由、但其所有財產、必須予沒收、又上星期日早三時黨軍與武昌城內北軍交綏、守城陳嘉謨之二十五師某團、忽向劉玉春軍隊攻擊、劉聞訊後、立即下令調聚部下、在蛇山南端集中、向陳軍還擊、雙方激戰斗小時、始告平靖、城內交綏時、唐生智軍隊遂向東陞門猛攻、結果攀城進入城內、黨軍進入城內後、即與陳部譁變之團結合一氣、當將城門開放、黨軍大部同時擁入城內、劉部被擊敗潰、四外逃亡、餘均解除武裝、北軍來福鎗枝交與南軍者計一萬三千支、黨軍首先進入武昌城者爲唐生智之第八軍、劉玉春亦被黨軍逮捕、業於昨早由省議會押至督辦署、黨軍將領昨日入城者更多、第四軍軍長陳克兩、及其部下兩將領張德輝、陳明祖（均係譯音）現在武昌城內維持秩序、第十師師長陳銘樞現已被任爲武昌警衞總司令云、

●北京四面鐘刼案

▲白鳳鳴白晝行經該地被搶去錢物

一案、詳情業誌本報、該管署長潘碦除飭屬嚴緝外、並於每晚八時至夜三時、派長警八名在彼來往梭巡、以免再有此項情事發生、詎於昨（十八）日下午五時餘、有行人白鳳鳴、行至該處、突有一匪徒奔上前來、由兜內掏出眼鏡一個說、『你（指白）給我修理修理這眼鏡、』白以不懂此項手藝、遂即拒絕、該匪當由腰間掏出手鎗、在袖中藏着說、（你要一嚷、就打死你、）白見事不好、驚駭失措、呆立不動、該匪遂由其身邊所有銅元十餘吊、輔幣十餘角、一併搶刼而去、臨行說、（你要一喊嚷、我就開鎗打你、）即往南邊去、白某驚愕異常、色變體軟、往南走去、該匪於是又向東而逃、白以損失不鉅、不願赴區呈報、後經便衣偵探聞悉、向白追詢被刼情形、即分往各處偵緝、尚不知能否弋獲云、

●臉譜大展覽（波鷗）

▲奇形怪狀無不具備

日本畫家若柳柳湖氏、自去年以來、在蘇滬西湖金陵一帶、實地繪畫各區勝景、並研究中國劇臉譜、頗有心得、該氏已於前日到京、特將所畫臉譜數十種、於前昨二日、在東單三條胡同大和俱樂部、開會陳列、以供衆覽、該項臉譜、內以姜維、曹操、青面虎、玉堂春、項羽、黃忠、張飛、孫悟空、等最爲精彩、此種展覽會、本爲中外畫家破天荒之創舉、北京從未見過、故各畫家及男女伶人、均紛紛往觀、三條胡同內、乃車水馬龍、情形甚爲熱鬧、

●捕獲銀行搶案嫌疑搶犯

▲衞戍部偵探在儲子營破獲

北京正陽門外儲子營地方、昨（十八）日下午三時餘、有京畿衞戍司令部偵探處探員鄒勇武、倪萬臣、帶同目兵十五名、會同外右五區第一分駐所巡官馮永安等長警二十餘名、各持槍械、前往將該巷門牌五十三號包圍、並禁止行人通行、一時附近住鋪戶及行人等不知何事、麕集圍觀、議論紛歧、歷半時之久、由院內綑出一犯、五花大綁、前後圍護、帶往分駐所、並有軍裝子彈等物、沿途追觀者極形踴躍、旋即押往本處、嗣經調查、原來被綑之人、名洪振芝、對大齊家胡同興業銀行搶案有重大嫌疑、現正在鞫訊中、並已偵出逸犯下落、派員跟踪查緝、究竟該犯是否與該案有關云、

●百歲老人榮膺褒獎

▲一鄉人瑞

如皋縣車馬湖王高岸地方夏王母、去年百歲、曾由地方各機關、致送聯匾、前江蘇教育廳蔣廳長、亦獎給（西池桃熟）區額一方、地方士紳、以一鄉人瑞、應加表揚、特呈請內務部、轉呈政府、於十四年十月、奉段執政頒給（慈竹長春）區額一方、黃紅綬銀質褒章一座、褒詞一軸、執照一紙、現已由旅京同鄉張翌人君帶回、褒詞文云、（乳姑盡孝、山南增列女之光、反老還童、海上著神仙之望、魯侯燕喜、王母鸞驂、兼而有之、不可及也、爾江蘇如皋夏王氏、生長名門、於歸士族、眉齊鴻案、卜德曜之相莊、手挽鹿車、頌少君之知禮、三千年華、三千年實、爭傳桃啖瑤池、八百歲春、八百歲秋、幾見桑生滄海、如此佳話、允矣榮褒、於戲、纖儲家之席草、娛老養親、飲酈井之鞠華、延年益壽、作之坊表、照乃坤寧、

●戒之哉惟戲言（詠清）

無錫南門外棉花巷周阿金與鄰近黃泥垮徐榮發、向爲友善、每日工餘之暇、輒相伴談笑、人咸以好友目之、前日晚間、二人初促膝互談、既復相約閒步街頭、且行且談、既而談鋒急轉、忽互相談及隱私、徐一言不愼、道及周之黑幕、周乃大憤、立取懷中之小刀、向徐胸猛戳一下、而翻身奔去、徐於黑暗中初未知爲刀所戳、疑爲遭周拳擊、且不覺甚痛、乃自後追周、但行數十步、巳覺胸痛異常、伸手撫之、並覺血流不已、始知爲刀所創、乃大聲呼救、旋即倒地而暈、附近居民聞聲來視、見徐掩臥血泊之中、立時舁往醫院、據醫云、因流血過多、恐有性命危險、聞者咸謂徐之受傷、實由於一言之不愼也、

❀良方選要❀

●痢疾救苦奇方（靈葉氏投稿）

蒼朮（泔水浸陳土炒燋）三兩
杏仁（去皮尖去油）二兩
羌活（炒）二兩
川烏（去皮麵包煨透）一兩五分
生大黃（炒）一兩
熟大黃（炒）一兩
生甘草（炒）一兩五分

共爲細末每服四分小兒減半孕婦忌服
赤痢燈心卅寸莫濃調服 白痢生姜三片莫濃調服
赤白痢燈心卅寸生姜三片莫濃調服
水瀉米湯調服

此方妙在有益無損、業經治癒多人、且無一失、無論赤白痢、水瀉均一服見效、再服痊癒、以此登諸報端、非有所圖、誠欲使患病者早離床塌耳、本勿以價廉輕忽之、倘有仁人君子、配藥施人、功德無量也、

●燙洗瘡法

香油四兩、（即芝麻油）用鐵勺煎滾、傾於磁器內、以手蘸熟油燙洗、油冷則再煎熱洗之、洗三五次後、輕者即消、重者即潰、後依外科新發明所載各法治療、凡純陰症、用此油洗後、止疼回陽、半陰半陽症、用此油洗後、必發腫覺疼、須停洗數日、俟其瘡腫消疼止、再洗一次、則疼勢必減退過半矣、再洗、俟其瘡勢、再腫再消、則瘡痕退盡矣、即瘡潰後、燙洗不拘時、生肌倍速、收口較易、歷試奇效、

●胃口疼方

天醫丹（即燕精玉液、天醫丹戒烟藥、）三粒溫水送下即愈、重者再服四粒立愈、（未完）

# 康健長生秘訣

請看圖中老者、彼非康健快樂乎、年逾九旬、面露健容、能飽享人生樂趣、（此服第威德補腎丸之結果也、）

君不欲康健壯旺如此乎、君不欲長生無病乎、如君服用全球著名第一補腎藥品第威德補腎丸則毋須憂慮、因此丸能使君腎部健旺、腎健則自能長生康健、

試服樣盒、函索即寄、請將下列贈券剪下、塡明姓名住址、附郵票十分、寄至本公司、試服樣盒、原班寄奉、

第威德製藥公司 上海郵務信箱九四五號

T5

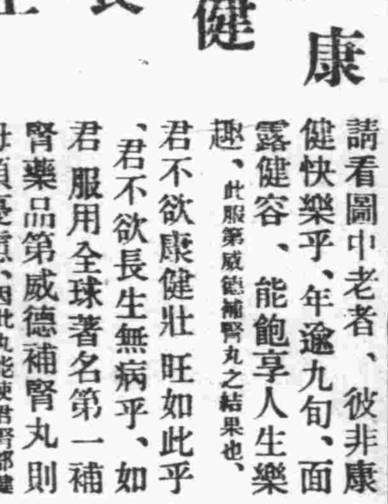

贈券

此贈券可使君得全球著名之第威德補腎丸樣品一盒、請將此券剪下、塡明姓名住址、附郵票十分作包紮寄費交郵寄下可也

收件君 街 號 鎮 省

179

# 各類小廣告

**宴琼林飯莊** 廣告

啟者敝號開幕未久、即蒙各界人士熱烈之歡迎、實深感激、今爲酬謝主顧起見、特又加聘粵東名廚、專辦中西大菜、巧製應時茶點、隨意小酌、一概俱全、且價廉物美、地方清潔、侍役人等、招待極其週到、往來仕商盍來一試、方知予言不謬也、開設法界三號路同德堂樓上、暫借電話南局二九九號

**東盛榮廣貨莊** 廣告

本號專辦港粵應時雜貨、鮮菓等、自製燒烤臘味臘鴨、各式點心餅、龍鳳禮餅、一概俱全、開設法界四號路、電話南局二五七號

**金菊園飯莊**（利記）

包辦中西酒席、應時小賣、雅座寬潔、招待週到、特聘著名廚師、巧製各式時菜麵食、魚生肉粥俱全、代售廣東林玉生丸、開設法租界中國旅館旁、電話南局七百九十號

**德順湧牛奶鋪**

常售新鮮牛奶各種西式點心有益衞生精求潔淨內設雅座招待週到男女均可入座地方格外清淨定價無不公道、如蒙惠顧請駕臨嘗試定知言非謬也 設在法界馬家樓路東

**樂園**

天祥市場三層樓上電梯上下極爲方便

中菜部：南北酒席 點心燒賣 各省名茶 飽餃麪食
西菜部：英法大菜 五角七角一元 公司常餐 五角一元三種

**永昌隆**

自運洋廣雜貨、鹹魚海味、厚膠刨花、新門紅茶、香草生髮頭油、巧製香腸、板鴨、經理香山蠔油、陳皮梅欖、一概批發、鋪在法界三號路

**便宜居飯莊**

晨早肉粥 隨意便酌 如有定做送禮價格從廉 開設法界四號路

**廣運豐**

本號自運洋廣雜貨、呂宋烟捲、各式海味罐頭、自製奇巧臘味、厚膠刨花發行、設在法租界二號路

**雅美中西飯莊**

本莊包辦中西大菜應時洋餐隨時小賣早晚宵夜各式點心麵食雲吞飽餃新添十錦魚生及各種臘味香腸臘鴨各菜外送外會精選調味精巧定價從廉樓上添設清潔雅座有益衞生深合宴會請客之意侍候週到顧客請嘗試之方知言之不謬也開設法界國民飯店對過便是

**麗章照相放大**

兼售膠捲、藥料、鏡架、代客冲印、價目克已、本館開設法界梨棧、電話南局一九二五

**天津仇源記打字機器號**

今有新到新式舊打字機出售、大小俱全

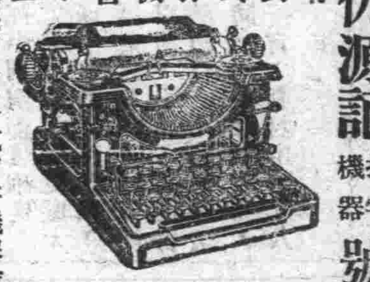

本號精修買賣各式打字機器、兼修理留聲機器、號碼機器、算帳機器、風琴洋琴、一切均可修理、定期不誤、開設法界光明社傍、借用電話二四三號

**欲房飯包月者注意**

裝飾潔淨陳設幽雅之屋室一間並每日大餐費在內每位每月洋只七十元

$ 70,00 monthly. one room with board for one person

**東北飯店**

法界六號路大陸銀行對過一百三十三號

**廣興居廣告**

本號開設天津五十餘年、專釀玫瑰露、五加皮、史國公、各種露酒、藥酒等、運往歐美南行港粵申江一帶、獲銷售極蒙各界嘉許、並蒙上海天津總商會陳列售品展覽會審查證明、確係醇醪之品、頒給最優等獎章、在案、無任榮幸、倘蒙各界光顧、批發零沽、或代經理、無不格外歡迎、並祈認明本號商標雙獅爲記、庶不致魚目混珠、是爲至荷、鋪設在英租界戈登路門牌三十三號、電話南局一五一八

**京奉鐵路管理局招商承辦機務冬季製服廣告**

本局呈奉交通部核准招商投標承辦機務員工冬季服裝計青呢大衣制服帽二千餘套青斜紋棉衣褲制帽羊皮大衣一百餘套願承辦者速到本局看明式樣先行照製一份並領取標單塡明切實價格修函封固加蓋火漆圖章隨繳投標押款洋三百元務於陽歷十月廿五日送交本局即於是日午後三點鐘當衆開標貨高價廉者爲合格得標後訂立合同按照貨價總額繳承辦押款百分之五作爲履行合同之擔保其價既發現款毫無折扣至未經得標者投標押款隨即發還貨樣歸得標商家估價購買亦可其己得標之承辦押款貨交齊後如數發還特此廣告

民國十五年十月 日

▲各項煤斤價目

啟者敝價自三月十七日起將各種煤斤價目開列於後家常塊煤每噸十一元一角五分

一號末煤每噸九元二角
二號末煤每噸八元五角
清水焦炭每噸二十元四角廠內交貨運脚一律外加

開灤礦務總局北方售品處啓

（英）喀幹公司廣告（商）

本行專辦美國各樣布疋雜貨毛絨各樣油漆布棹面新到海馬牌美國男女絲襪及假象牙龍梳卡子等物一概發客不誤主顧 天津英界海大道九十七號 本行主任啟

◀福隆洋行廣告▶

敢者本行新由歐美名廠運到大批（Stetson）及（Battersby）牌呢帽、帽爲極上等羊毛所製、成樣式時新、顏色美麗、最合上等人士所用、如蒙惠顧、無任歡迎 開設英界中街花園對面一百九十五號 電話南局二零八二

**倪源記呢絨西服莊**

自運歐美各種呢絨西裝零件、精製時式洋服大衣雨衣、代售美國領帶大王出品精美領帶領結及國貨ABC各式衫、本號並附設華美源記西法洗染公司、設天津法界光明社對過、電話南一六零一